盛京時報

陰曆丁丑一月十三日
昭和十二年二月廿三日
西曆一千九百卅七年

恭祝萬壽

本日恭逢
皇帝陛下萬壽聖節。薄海騰歡。舉國稱慶。杏黃之旗。飄舞於大空。金紫之儔。濟蹌於殿陛。此誠開歲以來。滿洲國第一之祝典也。

書云。作之君。作之師。蓋王道主義下之君主。爲天所命。故曰天子。意即天命其子。爲萬民之君。爲臣庶之師。以養以教。俾臻熙皋郅隆之治世。王道國家之君主。如是而已。與近代功利霸道之元首。截然不同。霸道尙權之君主。以力爭。以威奪。王道國家之君主。則不尙威力。惟務德化。孔子曰。必世而後仁。周自太王居邠。至文武四世而成王道。建大業。發政施仁。世澤深。故王道溥。我國君主。高拱於上。表率萬民。亦曰世而已矣。豈暴力割據者所能同日而語哉。際玆萬壽聖節。歡欣鼓舞。祝其福壽無疆。固臣民之所應爾也。謹條舉數端。以爲民衆告。

一、熟語回鑾詔書。以舉滿日親善之實。藉收一德一心之效。以鞏固東亞之和平。

二、認識王道國家之君主。不僅爲君。同時亦爲師。且其世澤彌長。綏徠懷來。更宜尊奉。誠以君尊於上。民效於下。爲東方王道國家不易之理也。尊君即以自尊。

三、兩陛下之御尊影。目下由公私團体敬頒於民間者。爲數不少。凡有此尊影者。務宜高懸壁上。常行敬禮。不可率置。與其他影片視同一律。每逢萬壽。更應有禮敬之表示。

凡此。皆爲吾人所宜知。亦以表示國人之彬彬有禮。非同無教之民也。誠能如是。而後可以言祝萬壽。而萬壽之載在祝典。亦不虛矣。

今上陛下御影

英內閣改革
傳包爾溫將辭職
張伯倫繼任首相
財相誰屬・現不得而知

(包爾溫首相)

【倫敦訊】政界今皆一致以爲包爾溫氏在英皇加冕後、即將辭職幾可豫決、又樞秘院大臣麥唐納與法相海爾珊、因健康關係、亦有乞休之意、如包爾溫氏辭職、則財相張伯倫將繼其任、自不必言、惟財相一職將屬何人、衆說紛紛莫衷一是、海相賀爾、內相西門、似最有望、第衆皆以爲西門將晉封貴族、而繼海爾珊爲法相、果爾則商相任錫曼有入財部之可能、其爲人甚穩健、且爲衆所愛戴、西門如掌財政將牽涉特別問題、故恐不能實現、閣員之將更動者、豫料尙有陸相古柏、與勞工大臣白朗二人、衆料如麥唐納告退、則張伯倫將羅致國民工黨二員入閣、以維持內閣舉國一致之性質、今唯一可決者、張伯倫成竹在胸、凡其所欲爲者、自將有甚明白之動議也。

(漫畫)即張伯倫財相。

【倫敦訊】本年五月間內閣將實行改組、首相包爾溫或將辭職、而由財相張伯倫繼任、至財相一職、外傳當由商務大臣任錫曼調任、但保守黨人士宣稱、任錫曼或將晉封勛爵、而不就財相、惟任錫曼本屬國民自由黨、今既退出內閣、當內務大臣西門調任財相、西門亦係國民自由黨員、如是則國民內閣各黨分配比例方可一仍舊貫、此外國民工黨黨魁樞密大臣麥唐納、大約將退隱林泉、而由另一工黨黨員繼任、保守黨司法大臣海爾姍有倦勤之意、當代以另一保守黨陸軍大臣伍德代表、又勞工大臣白朗亦當辭、則以渠對於救濟失業災區法案與財相意見齟齬故也、

蓋基斯就任駐西大使

【莫斯科訊】蘇聯中執委會常委會、頃決議蘇聯駐西班牙大使羅森、僉另有任用着即免職、遺缺由雷昂、蓋基斯繼任、

英在香港建秘密砲壘

【香港訊】此處軍事當局宣稱、因英當局將在史丹萊半島及香港等地建築秘密砲壘、故在該處陸上二方英里之內禁止行人往來、至工事建築開始日期、現尙未公佈、但鉅型營房之建造現已開始、招標費用約十二萬鎊云、再則軍事當局雖不願對於工事建築之詳細情形有所討論、但衆信強固之密防建築必在計劃之中、

暹羅決充實軍備
向日意定造新戰艦
在美購巨型轟炸機

【新加坡訊】在世界各國軍備競爭之中、暹羅決不干落後、除向意日定造新式戰艦外、復在美訂造巨型轟炸機若干架、聞全部價值爲美金七十五萬元、速率爲每小時二三五英里、再則暹在意定造魚雷艇七艘、今已完工、暹政府特遣海軍員兵七百名赴意接收、查意代暹所造魚雷艇共九艘、其中二艘已於去年交貨、至由日定購者有教練艦二、潛艇四、砲艦二、運輸艦一、及沿岸巡防艦三、據暹政府稱、暹有海岸線長千五百英哩、故海軍爲其國防計畫中最重要者、

意首相墨索里尼
積極謀擴充軍備
將公布一大規模之軍備計劃、

【羅馬訊】各方對三月一日法西斯最高幹部會議頗爲重視、因討論之問題、最主要者、厥爲軍事情形及意大利將來之軍備計劃、墨索里尼最近數週內、曾與國防委員會及軍事領袖、集議軍備計劃先後不下八次、故衆信本屆幹部會議時、即

本報啓事

今(廿三)日正値舊曆正月十三日、爲今上萬壽佳節、本報循例休刊一天、以伸慶祝、廿四日無報、廿五日照常出版、此佈、

盛京時報社啓

本日三大張半

意赦出人犯達二萬人

【羅馬訊】意國因慶祝那不勒斯親王誕生而蒙特赦之人犯、共達二萬人、約居意國所有人犯之二分之一、

【猶山概況】今日暫停一日

國聯副秘書長由俄員充任

【日內瓦訊】國聯秘書處頃正式發表、以蘇聯駐法大使館參贊柰柯林爲副秘書長、柰柯氏現年五十歲、曾於一九三二年軍縮會議與一九三三年世界經濟會議、充蘇聯代表團之一、

新西歐和平公約
德準備談判
沙赫特週內赴巴黎

【巴黎訊】政府方面相信、德國經濟部長沙赫特在一星期內、前來巴黎簽訂商約時、準備談判新西歐和平公約、以打破英法德間之外交僵局、據悉英法同意擬促希特拉闡明若干關於殖民地及經濟之要求、

巴爾幹政治會議
已圓滿閉幕
四國外長簽訂議定書

【雅典訊】巴爾幹協商各國常設政治會議頃已閉幕、當發表公報、內稱、

▲下屆常設政治會議定於九月間在日內瓦舉行、
▲本協商各國對於現行國際時局所抱見解完全一致、
▲本協商各國始終擁護國聯、對國聯各項工作自當積極參加、
▲本協商各國凡爲英意前所成立之地中海協定、對於本協商各國大好的合作事業均有裨國、

【南斯拉夫京城訊】此間接雅典電訊、巴爾幹協商各國常設會議閉會後、已由南斯拉夫、羅馬尼亞、希臘、土耳其四國外長、會同簽訂議定書、南國總理兼外長、羅國外長、在雅典勾留一日即行起分返本國、

蘇立協定草案
德前進報所傳

【柏林訊】據前進報消息蘇俄參謀總長葉戈洛夫、頃向立陶宛外部提出立蘇協定草案、其中規定蘇俄須於戰時供給立陶宛軍火、立陶宛空軍及機械化部隊、則將聘請蘇俄教官從事訓練、草案中並未提及默麥爾問題、蘇俄官方對葉氏此次在立交涉頗爲注視、

股東定期會通告

股東先生台鑒敬啓者案查本公司定章股東定期會每年一次於本公司全年賬目結算後行之玆屆二十五年度決算告終定於二十六年三月二日(即夏歷正月二十日)午前十一點在大連分公司開全體定期股東會屆期務祈涖會是幸特此通告敬祈週知

中華民國廿六年一月三十日

煙台政記輪船股份有限總公司
董事會謹啓

隆中策

推究實踐破除江湖惡習保存國萃

郵寄批命理一生大略近年細詳兩元中批五元大批十元書某省生人四日覆件
收件處奉天商埠地北二經路楊孚里西永慶里附設客寓談命兩元

昨年陽歷七月七日九日廿一日鄙人廣告中預刊蔣介石仲冬必大波折屆期果遭西安之難蔣八字時枝午火日祿歸時忌逢子年之沖滴天髓云旺者沖衰衰者拔故揭報云仲冬必大波折不利丙子蔣張學良利於丁丑年馮閻次之原刊已詳之矣(鄙人辦公室有盛京報原刊存證)

(丁丑年非敢謂是中國號外年切保蔣張八字命運之特別也)

明淸民初人物誌

係各名人八字一生事績記載甚詳無論何人閱看均能明瞭定價五元祇收三元郵費在內

(看命最精要之書號稱離讀滴天髓紫微斗微義著解年內出版)

遼源 志誠興燒鍋啓事

啓者玆有本街萬盛泉燒鍋因營業不振不欲前圖經中人說允將舖墊麵子兌與敝號接續營業自二月一日起更名爲志誠興燒鍋凡萬盛泉舊債未淸者仍歸其原東負責淸理自接兌以後之事則歸敝號負責恐未週知特此聲明

聲明脫離關係

敬啓者敝人高占元由康德二年十一月間與姚世名彰玉山等合資在奉天小東關大什字街北開設柳條包生意全盛柳經理人爲姚世名由開幕至今虧累甚鉅敝無力繼續經營情願將自己身股抽出此後柜上之貨物所有內存外欠一切賬目及聲明作保浮挪暫借等等事項均爲姚世名自理與敝毫無干涉恐未週知特此登報聲明

現住通信處小東關大什字街北景興和敝

高占元謹啓

代理 商標 發明 意匠 商業登記 公司登記

事務所新京東五條通三番地(取引所前對門)
電話三一五七七二番

前實業部商標局囑託 勳六位 辨理士 中根齋

奉天辦公處 商埠地四經路二五實隆洋行 小西關大什字街西三益洋行 電話 城內二一九八七 中央二一七四

軍醫候補生採用

受驗地	受驗番號	姓名
新京	一	張家昌
同	二	楊崇義
同	三	楊崇舜
同	七	劉士模
同	九	郭鳳林
同	一四	左永誠
同	一九	寶菁穎
同	二〇	義樂僴
同	二一	德勳格
同	二四	白宣明
同	二五	李忠信
新京	二六	敎文政
奉天	七	張方
同	一七	丁志梟
同	二二	石可君
同	三〇	沈恩元
同	三六	姜路雲
同	四七	侯鑽宇
同	四九	張永洋
同	五〇	田兆豐
同	五二	梁允網
同	六三	郝乃綸
同	七八	任玉崑
同	七九	苑鳳才
吉林	一五	劉振東
哈爾賓	八	任春霖
同	一四	蕭奎文
同	一六	劉述圻
同	一九	王治田
同	二三	王濂

命爲第五期軍醫候補生准許入哈爾賓陸軍軍醫學校務於康德四年四月一日午前十時報到該校報到爲要

康德四年二月

軍政部

橫濱正金銀行

資本金(實收)日金壹萬萬圓
公積金 壹萬二千五百八十萬圓

營業科目 一、金票、鈔票、國幣各種存欵、 二、國外匯兌 三、貼現、抵押收欵、 其他一切銀行業務

總行及各分支行
日本 橫濱(總行)東京、名古屋、大阪、神戶、長崎、門司、
滿洲國 大連(關東州)新京 營口、哈爾濱、
中華民國 上海、漢口、靑島 天津、北平、廣東、
其他世界各地

奉天支店 地址、附屬地大廣場 電話 二・二六三五 二・二六三六
小西關分店 小西關大什字街路南、第二九號

關於滿洲拓殖會社移民在濱江省綏稜縣選定適當土地買收之件

查我國十以來諸般政務逐次整頓惟邊境地方治安尙未確立產業亦未振興以致人民不幸屢受痛苦今有滿洲拓殖會社來本縣選定白旂沿山各井及張家灣全段以合理之辦法買收之一則振興產業再則確立治安此一舉而兩得特此聲明凡在買收區域內有地各戶務於限期內將地照及關係書類送交本縣(壹)買收區域(一)正白旂三井河套由黑馬劉屯東張富榮地段起以東買收呂(二)正白旂三井北餘荒全段買收之(三)正白旂七井餘荒除萬銀及陳永利其餘全段買收(四)正白旂七井及北河套由張金升段起以東收買(五)正白旂八井及八井河套由嬌萬舉李仁以東盡數買收之(六)正白旂六井及南北河套由盧中仁以東買收(七)正白旂九井及九井南餘荒全段買收(八)正白旂十一井十二井及南北河套全段買收(九)正白旂十四井十五井十五井西夾荒十六井十六井北餘荒全段買收(十)張家灣一二三四五段均全段買收之(貳)收照日期自康德四年二月十五日起二月末日止(參)在買收區域內現有地主所有地照及關係書類務在限期內送交綏稜縣招墾地整備委員會先發給收據三月中旬即行發價(肆)倘有故意避延不交地照者俟逾期後本署按不在段地主之辦法辦理之

綏稜縣公署啓事

拜羅德
高級自來水筆

此種革命化 新式透明桿

君可見其墨水之量
何時須添墨水一望可知
墨水含量較舊式橡皮袋筆增多二倍

各有名大文具店均有出售

奉天市公署協和日語學院招生

入學資格 一、高小卒業 二、初中卒業或具有同等學力者
開學日期 陽歷三月以前隨到隨收
校址奉天商埠二緯路 美國領事館舊址
另有詳細簡章函索附郵二分即寄

嗚謝 大慈善家醫士梁麟閣君 治愈多年鼠瘡及白帶症

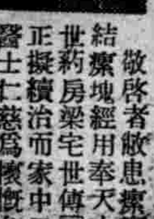

敬啓者敝患瘰癧數年未愈毒串兩腋亦結瘰塊經用奉天大西門裏瀋陽縣胡同濟世葯房梁宅世傳『萬靈鼠瘡葯』兩料大愈正擬續治而家中又被盜竊一空荷蒙梁大醫士仁慈爲懷慨允施治刻已痊愈又介紹治愈族嫂數年白帶之重症如此靈藥如此善人世所罕覯受感大恩特爲登載略表愚忱此啓

山城鎭巨興棧院 石珮琰謹啓

日語教授 日滿書院招生

新班開學日期 三月二日

普通科 第一學期(初學者)
普通科 第二學期(四個月以上學修者)
普通科 第三學期(八個月以上學修者)
高等科 第十一期(一個年以上學修者)

地址奉天大西門裡瀋陽縣胡同 電(四)三三四六番
簡章函索即寄 插班隨時入學

國通語學院招生

地址奉天小北關賢孝牌前胡同

●日語三個月速習 ●三月二日四月一日新班開始
○講師新聘學識優秀卓越新人○講義精選應用自在基礎科(初學者)▼普通科(三個月以上旣習者)▼中等科高等科▼深造科(公文翻譯文法文語尺牘俗語戲曲小說詩歌)
中央陸軍訓練處指定
●新設特別科(英語世界語日式算盤數學日語速記法)
○特典(本院學生隨意採擇傍聽特別科不收學費)隨時放演電影(日本事情介紹實寫漫畫等之影片)
遠隔地學生歡迎▼院內備有乾淨宿舍●簡章函索即寄

奉天商工銀行第五回紅利金分配公告

本行第五回股東紅利金業經股東常會決定分配如左玆定由本年一月二十六日起在本行開始支付即希各股東攜帶與前存本行印鑑相符之圖章來行領取可也除檢附領收證分別通知外合再登報公告即請查照爲荷

第五回紅利金 自康德三年七月一日 至康德三年十二月卅一日

每股合國幣貳角五分(按週年五厘計算)

康德四年一月二十六日

奉天商工銀行股份有限公司啓

奉天日語研究會

◎新學期 自二月十六日 各科一律開始

普通科 各科五十名 高等科 各科五十名
中等科 各科五十名 深造科 各科五十名

◇文法 ◇講義錄 ◇插班生 ◇寄宿舍

各科每星期兩小時 不收學費 隨到隨錄 院內備有

奉天大南門裡

奉天滙業銀行

辦理各種存欵 放欵 匯兌 貼現及其他一般銀行業務
地址大西門裡路北
電話(四、二七五八)(四、三五五二)

瀋陽中國銀行

存欵	匯欵	放欵	其他業務
定期 活期 (欵利息優厚手續其他簡捷)	電匯票匯 信匯 (國內外各埠均可通匯)	抵押放欵貼現放欵	進出口押匯代理收付事項

城內行電話號碼 四、二〇三一 四、二〇三二 四、二〇六七 四、二〇六八 四、二〇六九 四、二六一七營業專用 四、三二五三營業專用

南滿站辦事處新電話號碼 三、三六一七 三、四四一八 三、四四一九

國民黨部闡明反共產黨態度

三中全會六次會議決定

【南京二十二日電】三中全會六次會議、已於廿一日竣事、今日午後、乃于中央黨部大禮堂、再開主席團會議、審議大會宣言、俟審議後、即于二十二日發表公布、而三中全會亦同時宣告閉幕、

【又電】關于三中全會緊要議案、對共產党今後方針、頗費周折、最後仍表示拒絕之意、略謂、本党依一貫精神、奉先總理遺敎、謀統一國家、復興民族、完成革命大業、從來不改初衷、是以自興中會、同盟會、而至中國革命党、國民黨、向不與共產党發生關係、惟于民國十三年、因種種關係、容共產党加入、信其可以有爲、乃共產党食言而肥、阻撓北伐、破壞革命、該党到處、田疇爲墟、試以武漢之變、及其影響、可以知之、其後共匪蟠踞江西、爲禍尤烈、致有長沙、廣州、陸海豐之暴動、再以彼輩佔據閩之龍岩汀州、贛之鋼鼓弋陽、鄂之羅田浉陽、湘之慈利大庸等地、無治安之可言、亦國人所共見、幸本党同志、努力淸剿、共產党乃棄其瑞金根據地、西竄湘滇邊境、轉入川陝殘喘、乃綏戰方酣之際、彼等又煽成西安之變、稽其行爲、不利中國、本党雖以同情共主張、且共軍隊組織不良、更不能編入中央軍隊、而聽從共指揮、總之、共產黨如不改其面目、實爲本黨所不容、此敢昭告於國人之前者也云云、

【又電】三中全會最終大會之第六次大會、二十一日午後三時起開幕、議決主席團提出之赤化根絕決議案、爲應付對三中全會之中國共產黨提議、闡明國民黨反共態度、惟該赤化根絕決議案、不但與中國共產黨提案、且與馮玉祥、李烈鈞、孫科等提出之連蘇容共之孫文主張、完全對立、通過與否、足以爲國民黨今後進路、頗堪注目、然汪兆銘等反共勢力、支配大勢、竟表示反共的毅然態度、（圖爲汪精衛、）

三中全會宣言草案內容要旨

【南京二十一日電】三中全會、決定於二十一日下午二時、更開第六次大會、在本日大會席上、除討論日昨審議未了之大會宣言外、主席團似將提出防止赤化之重要提案、此則第六次大會、於決定國民黨今後之進路上、頗有重要意義、殊堪重視、外此、大會宣言草案、全文甚長、其內容乃按三民主義民族民權民生三部、極力闡述如次之旨趣、

一、民族＝確立對外政策、一

二、民權＝實行憲政、以自力完成剿匪軍備、一

三、民生＝於充實國力之外、並努力經濟建設、一

定十一月十二日召集國民大會

第五次大會決定事項

【南京二十一日電】三中全會、二十日晨九時、舉行第五次大會、到有執行委員汪精衛、監察院長林森氏等百七十五人、汪任主席、就議長位、宣言討論召集國民大會日期等重要案件、決定國民大會在本年十一月十二日召集、而大會宣言中、盛行高倡汪精衛氏所主張之排擊共產黨乃至人民戰線之思想、因之、俄然喚起親蘇容共派猛烈論戰、左右兩派、論爭不已、似已演出非常緊張之場面、二十一日下午三時、更行第六次大會、如斯、三中全會、可延至明日、豫測第六次大會席上、特展開左右兩派之論爭、

三中全會二十日向第五次大會提出已被議決之之召開國民大會案、內容如次、一、督促管下各機關、已陸續施行選舉、本年十一月十二日、召開國民大會、制定憲法、且決定施行憲法日期、二、關於國民大會組織法及施行法、有修正之處時、對於國民大會之提案、悉交付常務委員會、以資參攷、

國民黨部發表赤化根絕要旨

【南京二十二日電】赤化根絕案之要旨如左、雖會要求容認共產党、改稱中華、蘇維埃之名、以共產軍之服從軍事委員會爲條件、於西北地方、設立共產區、變更對外政策、但由國共合作時代共產党食言的行動、並於九、一八以降、國難期之中統一的行動而觀、國民党尙不得信用共產党之誠意、若眞覺悟其過誤、服從三民主義、以最底限度爲爲條件化、倘承認如次之四項、則中央不咎旣往、以寬大態度將承認爲共產党員個人之公民權、

一、完全解消紅軍及累次之武裝團體、

二、中華、蘇維埃政府、國勿待論、將其他破壞統一之一切組織解消之、

三、共產思想與三民主義不相容、故停止赤化宣傳、

四、停止一切之階級鬥爭、

要而言之、獨立國家、斷不能許容中國家的中民族的團體之存在、現在之共產党、與封建割據勢力相結、然以國際組織爲背景、爲實謀破壞國家統一之行動者、斷不得承認其存在、

對解消華北權益宣言

日政府靜觀推移

【東京廿二日電】在三中全會宣言之對外方針、明示於短期實現回復冀東冀察行政主權之旨、刺戟日本朝野、然據日外務省意見、該事係爲對內的宣傳目的、堅持沈默、靜觀推移、日本以冀東冀察兩地域、爲滿洲國接壤地、由日華提携、及國策進行上觀之、以存在該政權爲妥當、且兩政權之創立、係爲中國內部行政問題、華側於對內的宣言解消、亦爲自由、華側止於宣言、不移於實行、則堅持靜觀的態度、若出於實行手段時、則對日權益及滿洲國存立、波及重大影響、日帝國政府、不能袖手傍觀、現注視共推移、

因締結日德協定英國政府反省

對日本主張協調政策

【東京廿二日電】日本政府鑒於日德防共協定締結後、英國之對日動向、於今後日本外交政策上、有相當重要性、故對其表裏之動向、甚爲關心、玆綜合最近之情報、藉悉去年底日德協定發表當時之情勢、與今日英國外交界之動向、有相當變化、且英國外交當局、亦有再加檢討從前認識不足的對日政策之傾向頗爲顯著、據觀此似爲繞英國老大國防預算、英國由於實利打算的見解、關聯對日動向經過、深爲反省、値此歐洲前所罕見之非常時局、而有矯正從前艾登外長之外交空氣、即爲英國前會編本制五年計畫之大國防預算、以資對抗際此、洲形勢之緊迫、爲打開現狀勢力之德國、以期其無有遺憾、此次使日本政府與德國提携者、爲對德國之强大、必然加以積極、因爲英國之外交政策所不採取之議論、於政府內部亦抬頭、故觀測今後必然出阻止日本政府完全歸入德國側陣營之政策、故對於曩日一部間傳說依英國國防充實、日英親善放棄論、極端使神經尖銳、使路透通信極力否定之、一方關於對華問題、亦更有時感覺會示以協調的態度者、日本帝國政府、關於英國政府之對日動向、決出冷靜注視之態度、總之於今春五月、秩父御名代宮殿下之御渡英前後、兩國外交界、有頻繁活動、對兩國關係、應劃一新紀元之意向爲有力、故日本帝國政府、向吉田駐英大使、發出訓電、使蒐集內外情報、一方決定使善處微妙事態、現下之兩國關係、日本政府、關於對英關係、爲堅持旣定方針之方針、

德外相牛賴特與奧政府懇談

【柏林二十日電】德外相牛賴特男爵、定二十一日由柏林起身、二十二日行抵維也納、後、決與奧大利政府當局、決舉行各種懇談、聞外相特基於一九三六年七月十一日德奧協定、關於盎爾曼民族國家融和關係、似將交換意見、但政府方面對此宣稱、外長此行、除文化交驩及經濟提携問題以外、並不含有何等政治的意義、

如我國參加教育會議則中國絕對不參加

咄!!華側態度頗糢糊

【上海廿二日電】第七次世界敎育會議、將於本年八月在東京舉行、現中國敎育界、關于派遣代表並人選等、正考慮中、在該會議、似已決定如滿洲國參加時、則中國方面絕對不參加云云、採取與往年遠東歐林比克同一之態度出席、

美海軍刷新陣容

以備無條約時代

【華盛頓二十日電】美國軍令部長威利安、李喜大將、特別重視無條約最初二年、而爲擴充美國海軍能率最大限度起見、耳人員、艦船、作戰等全般、現傳正在愼重考慮、又傳美海軍基於李喜大將方針、決在最近以內、將對海軍首腦部斷行陣容一新、現聞除現海軍最高峰聯合艦隊司令長官阿河大將及第十四海軍區司令阿賓、阿嫩爾少將、戰鬭艦隊第二戰隊司令恰爾滋布羅克少將外、全艦隊最高水準將官階級二十三名、似將一齊斷行更動、

日捷親善飛行

廿四日預定抵京

【東京廿一日電】由捷克飛訪日本之世界第一製靴王楊巴奎氏一行、駕駛羅克菲德機、巳由捷克京城啓程、預定陽春四月抵日、然十九日駐日捷克公使館接巴氏電、略云變更日程、預定廿日午後抵香港、定於廿四日抵東京、代理公使楊哈巴爾加博士、當即向日外務省通告、外務省乃向遞信省採巴機在領土內飛行變更許可手續、更向各商工會議所令其準備歡迎、

大日本曲棍球協會開理事會

決對東京大會方策

【東京廿二日電】大日本曲棍球協會、廿一日下午開理事會、決對東京大會之諸方策、對外對內的設立技術指導部、首先由的樹立强化三年計畫、斯界之權成招聘印度優秀指導者三名、學習基礎技術後、明夏招聘印度代表隊、後年夏編成日本歐林比克代表隊、遠征新嘉坡、與印度新嘉坡兩隊比賽云、

帝國燃料會社案

伍堂將提出

【東京廿一日電】燃料國策根幹之帝國燃料工業會社法案目下當預算編成、初年度政府出資額一千二百五十萬圓、被削除結果、決定中止提出法案、竟惹起燃料國策遂行上之一大問題、在衆議院屢成問題、於是伍堂商相、絕意於最初懷抱之興業銀行資本動員方策、決定照帝燃法原案提出議會、然關於政府出資、據最初計劃、帝燃會社資本金一億圓、(官民折半出資)預定分三年繳納、乃鑑於財源難、似更延長出資期間、略爲五年乃至七年

建輪計劃

頗呈活潑

【東京廿一日電】海運國策預算、俟修正後、提出議會、該案通過、大略確實、結果日海運界、圍繞該預算、計劃擴充發展、頗呈活潑、即關於優秀船舶、決定助成客輪十五萬噸、貨輪十萬噸、有力公司、爭先樹立新輪建造計劃、日本郵船、大阪商船、其他建造計劃、約達十餘隻、

改革中央行政機關

設置强力總務廳或於本年實現歟

【東京二十一日電】林內閣之政綱政策、雖似過於抽象的關於其指導方針、未得明瞭、依過去一週間、本會議豫算總會席上所行之首相藏相答辯、現內閣懷抱庶政一新之內容、結局爲充實國防及使之實現、依金融機關總動員、以生產力飛躍的擴充、爲其最大使命、已漸次明確、故惹起注目、而爲最有効達成以上之目的、圖各省之統一、自有行綜合的行政必要之見地、即關于必要設置、可爲行政各部之綜合中心機關者、林首相亦有所言明、故爲前內閣以來懸案之總務廳設置問題、於議會終了後、至遲於本年中、似使其至實現機運之方針、然關于省之廢合、雖似無必須强制斷行之必要性、但代此强化總務廳之技能、以相當重要人物、充任其長官、以期實現强力之綜合的行政、

華共產黨向國府提案結成抗日人民戰線

【伯林訊云】中國共產黨、以三中全會爲契機、與宋慶齡女史等左翼分子連絡、企圖以容共政策結成抗日人民戰線、盛傳活躍、據十八日德勞動戰線安格里夫報莫斯科特派員消息、傳謂華共產黨、基於共產國際指令、正式向國民黨、提出結成抗日人民戰線、國際共產、於陝變前後、對華共黨除使提倡中止內戰外、乘國府安內攘外政策、誘導强化抗日陣營、該報道如左、華共產黨、基於共產國際之指令對國民黨提案結成人民戰線、一、停止內亂、一、特赦政治犯人、一、在南京召集國民大會、一、對抗日之一切準備、一、若國府容納以上要求、中國共產党、即時停止對西安西北各地之鬪爭、使共產党委任國府指揮、同時共軍改稱人民革命軍、一、由目下共產政權支配下之諸省中、形成自治州、隸於國府之下、

豫西數十縣已成人間地獄

開封訊云、豫西登封、臨汝、伊陽、嵩縣、魯山、寶豐、洛寧、郟縣、宜陽等數十縣災情、已造成民國十八年陝省之慘狀、監放委員唐宗郭十八日由豫西觀察返汴、語記者云、各縣災民日以紅薯葉、草根、樹皮及軟石麪果腹、日久毒發、面目青腫、倒屍溝壑、累累、災區輕重、以地勢高低爲比例、山地最重、平川次之、平漢路西隴海路南數十縣、仍未落雪、客歲播種之麥苗均旱斃、若救活此數十縣之災黎、至秋季約需欵千萬、唐氏十八日由汴電賑委會委員長朱慶瀾、請求政府發公債一千萬救濟豫西災黎、唐云有的縣份縣長實爲可恨、災情如此慘重、並不據實呈報、反逼迫災民完納地丁賦稅、

在閣議擬決定對電力法方針

【東京二十一日電】議會各派、對於議會會期經過、及政府對辦理電力國家管理案方針、均有深刻之關心、鑑於法案重要性、關於是否提出、不急決定、從而徒耗費審議期間之前提下、遝來追政府闡明其方針之論調、高唱入雲、故政府當於二十二日閣議決定方針後、倘於該日豫算總會席上、有人質問、則表明政府態度、

北寧路東運糧食繼續減價

天津訊云、北寧鐵路管理局、前訂有東運糧食減價辦法、實行以來、會經展期、至去年十一月三十日期滿、玆聞該路又接奉鐵道部本月六日電令、對於上項減價辦法、再行繼續一年自去年、十二月一日起、至本年十一月三十日爲止、該路車務處已傳知遵照辦理矣

埃及加入國聯瑞士表示贊成

【日內瓦訊】關於埃及請求加入國聯一事、瑞士國政府頃致牒秘書長愛文諾、贊成儘早接受該國加入、

電力管理案殆決定不提出

【東京二十二日電】兒玉遞相、二十一日在遞相官邸、招致富安次官以下首腦部、關於電力問題、聽取說明、一面對貴族院之質問、決定僅答覆研究中之旨、並不表示提出或不提出該案之旨、一面議會日程、所剩不多、故勉强提出以圖通過、則難免大修正、故一般空氣、不提出濃厚、又義務敎育延長案、於政府豫算、雖見通過、然提出議會殆亦絕望、

日政府決定正式提出改正議院法

【東京二十一日電】包含延長議會審查期間及召集公佈期間改正等議院法改正案、因關連臨時議會、政府認爲無急於向今次議會提出之必要、態度殊屬曖昧、惟在二十日衆議院各派交涉會席上、因決定要求於今次議會提出、故政府亦尊重此意向、決定爲今次議會中提案、因之議會提案、求樞府諒解後、大体三月中旬、可以提出、政府除自下次議會起、謀延長審議期間外、集信政府方針、以十一月中旬實現召集議會之態案同時、期待由下次議會充分實現革新政策、以抑制召集臨時議會之不滿、

衆議院豫算總會廿五日截止質疑

經政治的妥協可決議案

【東京廿二日電】日衆院豫算總會、共質疑於廿五日暫時截止、開始分科會、預定來月三日開總會、討論可決諸般事項、然觀測迄至今日之預算總會、關於調整地方財政交付金及修正預算、以形式論、剔抉結城財政之矛盾、然對政府側彌縫的答覆、不敢加以退擊、一般認識、毫無具体的收獲、而不過一路向平穩通過豫算邁進耳、

在該空氣中所低迷者爲地方財政交付金之增額及豫算形式上之憲法論之兩問題而已、對該案、政民既成政党爲無產党社會党派、由同一立場、擬加追及責問、因政府態度如何、有出以斷然態度之强硬論、被府被今後第二陣第三陣之論戰時、衆料展開深刻的論爭當該場合、難免波瀾、尙未可知、然政府方面、如在議會所言明一般、地方交付金恒久策決定議於下次議會、且以爲十二年度交付金七千萬圓、較諸前內閣、毫無遜色、澈底回避增加及彌縫的修正、以樹立恒久策爲條件、擬請求議會之諒解、並關於豫算形式、林首相會於廿日預算總會、約定今後研究、結果、於提出軍部修正預算案時說明、頗爲困難、故雖提出修正案、澈底堅持旣定方針、

從而議院側對於該點、强硬追究、則招來政府對議會之對立激化、總而言之、由現在情况以觀、政党不顧與之對立、突進政府之牙城與否、頗爲疑問、衆料終於政治的妥協、以可決預算案、」

經政府政黨之協調必通過大龐預算案

【東京二十二日電】議會自十五日開會以來、已經過一星期、其間對於林首相衆外相、結城藏相施政方針演說之各派質問演說、業已完畢、而本會議已開始審議其中心議題之預算案及增稅關係各法案、一方預算總會、因預算修正所關聯之違反憲法、地方財政調整交附金制度恒久化及增額修正二點、成爲政党方面論議之中心、迄今尙未見解決、故政黨對於此點、如始終追究時、則必不免重大波瀾、然據現下觀測、政府政党、必採協調的態度、而預算、增稅兩案、雖有多少曲折、但其結果、似將圓滿通過議會之形勢惟政府不以此爲樂觀、力避與政党間摩擦、俾謀防止政界不時之動搖、且關於預算案、廣田前內閣所加入之電力案、敎育案其他庶政一新案、現內閣態度、因無多大趣味之感覺、故必由各派政當究明、此點之推移、甚堪注目

日衆議員預算總會

【東京廿二日電】廿二日衆院豫算總會、午前十時廿八分開幕、木村正義（政友）關於議事進行、有所質問、略謂、『關於電力國家管理法案實施之樽節經費、雖無表示、政府是否提案』兒玉遞相答謂『本法案頗爲重大、故有充分檢討之必要、予雖加研究、然尙未決定所信、於將來表示所信』、木村氏希望迅速決定所信、牧野氏（政友）質問、略謂、『現今國民不安、爲陸軍對國政之動向如何及檢事局及警察有無濫用職權與否、』次之言及人權問題、『關於該原因法、相以爲如何野法相答謂、不拘事務繁雜、職員自明治以來、毫無增加、此事認爲一大原因云云』、

廿二日兩院

【東京廿二日電】貴族院、廿二日午前十時開本會議、上程造酒組合法中改正法律案、付托特別委員後、繼續對國務大臣演說之質疑、大河內輝耕子爵、續行質疑、午前十時起開特別委員會、

衆議院休會本會議、午前十一時起、開豫算總會、牧野良三、關於刷新資本制度及人權蹂躪問題、除質疑外、開改正關稅法委員會及決算委員會、

林首相對於充實農村設施、減輕農村負担、簡單回答考究之旨、菅原氏自自席起立促海相答辯、然未應答、遂改由菅原登壇、非難海相『海相未有答辯、洵屬遺憾』、次之、非難內相藏相等、對於農村對策、不予答辯、而大河輝耕子、獨鼓掌焉、此時怒目之菅原氏、力陳修正預算、違反憲法、並陳述謂『本人希望將此問題、置於明確、蓋其於將來有重大關係故也、始悻悻下壇、』

結城藏相高倡健全財政方針

貴族院本會議

【東京二十二日電】二十二日貴族院本會議、午前十時十五分開會、當即變更日程、付議造酒組合中改正法律案（政府提出）由結城藏相說明提案理由後、當即付託九名委員、繼而結城藏相、對於日前質問、登壇答辯、余採前內閣提案理由後、但余因就任日淺、未得再次編成、故待預算審議進行、擬將提出修正案、又爲與納稅者間、防止摩擦計、今特提出臨時增徵法案、藏相說明二億數千萬圓增稅案提出理由後、關於財政方針開陳愼重意向、强調防止急激的經濟界動搖、並述以漸進主義進行之必要、其後杉山陸相略云、鑑於最近內外情勢、由充實遠東軍備、對於歐洲軍備狀態、有所詳述、並指摘俄國當言縮少軍備、然總未實行、由事情觀之、日本軍備與蘇聯遠東軍相較、於防備上終有所不逮、議場此時空氣緊張、注意聽此、陸相更說明曰然則其對策、即如何充實我對策之兵力、第一充備航空防空、第二增强軍械、第三增强在滿兵力、第四整備作戰資財、

聲譽卓著！主婦之友新發表流行新式花樣編物全集！

大評判の三月號出た!!

主婦之友

編物日本一『主婦之友』の待望の編物附錄

春の流行に向く毛絲編物

菊池寛先生と若き職業婦人の懇談會

年輕的職業婦女們。韋閨繞着香於理解婦女的當代唯一文人菊池寬先生。開婦女大問題座談會。赤裸裸吐露出她們平日不滿和苦惱。在她們最信賴的理解者面前。發訴青年婦女的戀愛觀？結婚觀？收入？有誘惑嗎？等等平日的鬱憤披瀝無餘!!!此種聲訴。不僅是這個座談會的。乃是青年女性全体的聲訴！是人人均要看的大評判記事。

都會と農村の花嫁學校の校長先生ばかりの座談會

女孩兒準備做新嫁娘。家庭該怎麼指導纔好呢？姑娘在家庭裡學甚好呢？本文即解決此種問題。由一等講師。精選件作。登在本誌上。無異新娘與校的課程呵。祇要妳把本文熟諳。够得畢業程度。便可安心做個好新娘了。

【出席者】茶水家庭寮 高田鐵、陸軍花嫁學校 小松千莎、官花嫁學校 安達雪子、本田哲…花嫁學校 盛田節

小學校を出た少年少女の就職秘訣

新入學兒童のお母様と受持先生の相談會

常小學畢業的人不讓學士。有望職業南記。…紹所長 豐原又男、兒新入與校的母須注意此心得呵。和主任先生。有此務

性病專門の博士ばかりが性病を早く治す方法發表會

今後春草發芽的時節。特別要戒性病呵。晚了會起大變故的！怎麼醫治呢可怕疾病呢？不但婦人。男子也應該提早看一看內。

（出席者）（醫學博士）鎌田清太郎（醫學博士）北川正惇（醫學博士）平林鶴吉（醫學博士）忽滑谷詩川和

主婦代理募集廣告の恐しい眞相を探る

隱蔽於秘密廣告下之招募。果眞好事乎？抑可恐怖之陷穽乎？

子としての林銑十郎を語る・林初治（新總理大臣夫人）

大人親語爲老母出仕之新首相年眞情。無不打動人之心胸

（特輯）春の生花手本（勅使河原蒼風）

これさへ見れば勅使河原先生に手を取って親切に教へて頂くのと同じです。

式場博士の精神病新治療法
慢性病を治す椅子式强健術
娘を美人に育てた母の內證話

▲小兒麻痺新治療法一
▲轉校さす母の心得
▲子供勉強室の工夫
▲愛兒を手放す心得
▲物價騰貴とお臺所

▲妻と姑の圓滿法
▲春の草花の作方
▲洋服の手入れ法
▲一番困ったこと
▲『女の一念』法話

お雛祭特輯 新型人形の簡單な作方

これさへ讀めば誰方でも美しい「京鹿子娘道成寺」人形が簡單に出來ます!! 山田德兵衛氏の秘傳公開!!

お子樣の喜ぶ雛祭向きランチとおすしの作方

兒童們極喜歡的時節午餐五種。和使用季節材料美味珍品的作法。發表得很多。蒙人極贊賞。外觀甚佳。且作法簡單而又經濟。

軀に合せて自由に作れる理想的な小學生服の作方

丈夫に作りたいと可愛いお子樣の入學の晴着ですもの…兒には是非母の心をこめた手縫の晴着を着せたいものです。

名畫小說 ロミオとジュリエット 文豪久米正雄執筆之戀愛典型情死之聖典 久米正雄
及第か落第か 原節子と高杉早苗のメンタルテスト 主婦之友試驗官如此兩人解答若何。請試答覆。近藤日出造
獨占秘稿 小夜福子生ひ立ちの記 在舞台上美貌舞女尚有如此悲哀的話 小夜福子

▲匿名醫學博士が公開した醫者の內幕
▲未亡人で生活戰線に立つ體驗報告

（特輯）新女禮式大畫報
特別撮影の寫眞六十餘葉による特輯畫報。
▲大角力詩畫取組帖（詩西條八十・繪宮本三郎）

一流小說家總動員の傑作集
悲劇小說 禍福 菊池寬
爆笑小說 新婚二人三脚 中野實
感激小說 胸にひゞく話 山本有三
明朗小說 青春賣場亂 獅子文六
熱淚小說 男の償ひ 吉屋信子
人氣小說 子は誰のもの 竹田敏彥
熱狂小說 人妻椿 小島政二郎
評判童話 町の子山の子 大佛次郎

新型・新特大長編物の!!

▲經濟第一!!見て輕快で着て素敵!! 『主婦之友』的編織品。比較任何的編物。都便宜簡單。是眞大特長也。

▲編方簡單!!手數も費用も今までの半分!! 『主婦之友』新式編織品。全用應用流行花樣。樣式非常好看。誠本誌之大特長也。

▲春から初夏まで一切間に合ひお子樣用特に豐富!! 『主婦之友』的編織品。可愛的兒童用新式者。很是豐富。是亦大特長也。

体裁最爲經濟 無論兒童婦女 無不合式、新式 編物無逾於此者！

（お子樣用）第二附錄 新案活動繪本
『主婦之友』の活動繪本と言ったら知らないお子樣はないほどの大評判!!ステキな繪本!!

（お料理）第三附錄 カレンダー式お惣菜献立
この寶附錄でお臺所の時間も費用も半減されたと…方の大好評!!是非御利用下さい。

大特價 五十錢 送料六錢

東京神田 主婦之友社 振替東京一八〇

PHYTIN

補腦强精劑

菲荸

PHYTIN "CIBA"

本劑爲有機性燐化合物、卽爲植物發芽時養體要品、能使神經强壯、煥發精神、使身體頑健、於短時間內能奏顯著之偉效

本劑對於人體賦與活動時所必要之健康之要素、旣爲寰球醫家所嘆賞、均謂燐質補劑中獨一無二之良品也

（片劑・散劑）

◇對於神經衰弱・歇私的里症・健忘症・其他一切神經系疾患・能奏根元的治療作用

◇謀腦髓內細胞之新陳代謝機能・使精力氣力旺盛・增加體重

◇病後恢復期・小兒發育增進・受驗期補腦補身均有卓効

◇用於結核患者之初期・能防止衰弱・抑制病勢之進行

文獻由大阪市東區道修町三丁目ビル瑞西チバ化學工業會社日滿總代理店販賣元
日本並滿洲國總代理店
大阪市 株式會社 武田長兵衛商店

補血强精 鐵質菲荸
含有糖衣 味佳良 粒狀菲荸

11—29

男性賀爾蒙 安達羅司館 强壯變質

第三十六回 售賣彩票

財政部發行

榮商會
森洋行
西尾洋行
石原洋行

發明界中一大異彩 電燈界遂大感威脅

特許 家庭私設電燈

誠比較彼此的利害得失

私設電燈 絕無危險 毫無破損 光力强大 移動携帶適便 手續簡易 强健經濟特良

煤油燈 多有爆發火災之虞 多有損失 惡氣流時常充溢 光力微弱 煤油流失不經濟 更用手續煩雜

△百聞不如一見
△請先實際試用爲荷
招募特約代理店

特許 東陽乾電池 因有精鍊之人工鑛、故絕無自然放電、光力强人、在電池界屬於唯一無二者、

特許 拉蘭德發電油 結構容易、一日祇須一次乃至數次之極簡單手續、可能接續十六W三球、

領有英美法愛各國之特許、爲斯界大王

配線—電池—發電池—電泡一切器具在內普及式 定價一圓八角

營業目錄
電池 乾電池 私設電燈 家庭用燈 東拉蘭德發電裝飾 燈打氣機各器具 自行車用45 新式電燈

株式會社 金剛社滿洲營業所
奉天市浪速通四番地
電話 長 三七五三番
振替口座奉天 二八四四番
交易銀行 滿洲中央銀行
本社 東京日本橋區室町一丁目

奉天電報學校生徒募集

科別 預科兩級 本科兩級 各級名四十

資格 預科高小以上程度 本科初中以上程度

『同等學力亦可、有証書及保送免試入學』

入學 二月二十五日以前隨時入學

簡章 索閱附郵票三分卽寄

校址 奉天大南邊門裡

萬壽佳節 省市聯合隆重慶祝
各機關分別拜賀儀式

今二十三日爲今上皇帝陛下萬壽佳節、當日除全國各地一律舉行隆重之慶祝典禮、恭祝聖壽無疆外、奉天省內各地、亦由葆省長領銜、恭進賀表、親赴新京叩賀、已誌本報、省垣官民等爲表示慶祝起見、擬定於今日午前十一時許、在省署大禮堂、舉行隆重之御容拜賀式、由各機關官長及各團体領袖等參與之下、敬謹舉行、其次序如下、(一)振鈴入場、(二)御影啟扉、(三)全体向御影行最敬禮、(四)國歌合唱、(五)捧讀詔書、(六)三呼大滿洲帝國萬歲、(竹內總務廳長)(七)御容閉扉、行最敬禮、(八)禮畢退場、(九)祝宴、

又同日各機關除在省署舉行合同拜賀式外、亦分別舉行拜賀式、茲闕各機關之拜賀次序如下、

▲市公署、(於午前十時半在本署食堂內)

(一)振鈴入場、(市署全体職員)(二)啟幕、(總務科長)(三)唱國歌(四)全体向御影行最敬禮、(五)恭讀詔書、(市長)(六)市長謹話、(七)三呼皇帝陛下萬歲、(總務科長)(八)閉幕、(總務科長)(九)禮成閉會、(十)退場、

▲又瀋陽縣公署之慶祝會儀式、

一、日時、二十三日午前十一時

二、場所、縣署院庭、

三、儀式、

1振鈴入場(僱員以上人員均須參加)2啓幕、總務科長 3唱國歌、職員一同 4全體向御影行最敬禮、(一鞠躬再鞠躬三鞠躬)5恭讀詔書、6三呼皇帝陛下萬歲、總務科長 7閉幕、8禮成閉會、9振鈴退場、

萬壽節感言 王市長放送

奉天市公署、以本日爲皇帝萬壽節、除當日舉行慶賀式典外、爲喚起市內住民之紀念起見、聯合瀋陽警察廳、通知商民人等、一律揭揚國旗、並由一般民衆、舉行各項娛樂、以示慶祝、同時王奉天市長、爲代表五十萬餘市民、表示祝賀計、於本日午後七時許、利用無電、放送舉行慶祝講演云、

奉市域擴大案 昨經閣議通過
大都市計畫將急速實現

【新京專電】閣議決定事項如左、

一、關於奉天市區域變更案、

一、關於公署電氣 通信施設案、

一、關於法院設立及管轄區域與警察廳設立案、

一、國營 簡易生命保 險案要項、

一、康德四年度第二準備金支出案、

以建設 大奉天市爲 目標之『奉天市區域變更案』、已經廿三日閣議決定、除將隣接奉天市之 瀋陽縣一部、編入奉天市、統一經營交通產業教育諸施設、革除缺點外、並可期將來都市計畫之實現、與市政運用順利、現奉市擁有人口四十四萬 六千三百人、而現在地域、極其狹隘、今鑒於隣近瀋陽縣、在事實上即爲奉市之延長、交通、 產業、 均節節發展、當局刻正樹立結成一起之大奉天市建設計畫、將自本年度着手辦理、期其早日實現、即爲奉天市瀋陽縣之行政上管轄權之並立、於都市計畫實行上、有諸多不便、且於近將實行之治廢、附屬地行政權移讓上、亦急應變更奉天市區域、始有斯舉也、

燈節防務警戒 明日開始

春節已過、燈節又臨、瀋陽警察廳、爲注重地方治安、以免宵小思逞計、由本月二十四日起始、至二十六日止、爲警戒燈節防務期間、屆時全體官員、一律出動、以期防患于未然云、

協和會縣事務長會議 昨日起開幕

協和會奉天省本部、爲確定本年度省內各市縣本部工作之方針、及協議一切之進行事務於二十二日起、在奉天省事務局舉行亘三日間之省內事務長會議、已誌本報、茲該會議於二十二日午前十時許、由各地事務長並滿日各關係機關代表等出席之下、當即開幕、首由務長報告關於今次中央本部招開全國事務長會議之經過、及本年度省內工作之方針、旋更由奉天特務機關長代表讀關東軍參謀長之訓詞、於當日午後一時起、對於各項議案、舉行協議、預定二十四日午後了閉幕云、

國婦懇談會 協議本年行事

國防婦女會奉天支部、爲協議本年度該會議應行工作事項、特於二十一日午後六時許、在城內中州飯店、由各機關分會婦女會員等出席參與之下、當即舉行、首由中尾專任理事、發表國防婦女會本年之預定行事後、旋即開始歡宴、第一軍管區司令部宣傳班之小島囑託及高中校等、亦行出席、觥籌交錯極一 時之盛云、

航空聯合少年團 着手組織中 於三月中組成每校一團

滿洲飛行協會奉天支部、爲喚起少年人之涵養、及普及航空思想起見、擬定組織奉天航空聯合少年團、目下已由該支部向奉天市內各高級小學校方面進行協議中、將於本年三月間組成、其擬定組織之辦法、將以一校爲一團云、

通令鐵道兩旁 一律播種甜菜

奉天省公署、現以時屆春季春耕臨邇、向例鐵道兩旁、不准播種高禾、茲者決定、由本年春起、一律酌種甜菜、已于昨通令 各縣公署、轉飭各村民、一體遵照云、

四次市諮議會已舉行 徵納房捐將由四月起始

奉天市第四次市諮議會、於昨二十二日在市公署會議室舉行、由議長及全体諮議員等臨席之下、當即開幕、席間除對於第四次協和會奉天市特別聯席會議議決之三項提案、予以愼重討論外、更提出諸問案第四號、關於奉天市稅條例中改正條例之件、加以協議、該件之說明情形如下、

一、康德三年十二月二十六日勅令第二百一號、地方稅法中修之件中第三條中第一項、竟將『法人營業稅』削除、故本條例隨之亦無規之必要、茲定將其削除之、

一、房捐依奉天市稅條例第八條、以每年一月一日當時之房屋租價爲標準賦課之、又因第十一條之規定、前期份之納期、『自三月一日起至同月末日止』須將市內約八萬五千餘戶之房屋、皆按一月一日當時之租價、調查終了、並必須於三月初旬、按各所有者集計賦課之、關係於事務上恐發生障碍之虞、故將其納期 移後一個月、以期賦課徵收上之完備、

一、削除第四十二條者、係依據康德三年九月十二日奉天省令第九號 制定之畜犬 取締規則、業經規定繫帶犬牌、更於同規則第七條有規定『犬不得繫帶類似犬牌之牌子』、因該條既有抵觸之嫌、故而將其削除之、然而於賦課徵收 上之取締、仍如其他之汽車自行車、於警察廳將右記犬牌交付者調查之、以爲資料、以期課稅之徹底、

一、第四十三條中之改正、實因如上述之關係、認爲未交付犬牌、是以在消滅時、只止於呈報、無返還犬牌之必要、故此改正之、

警廳通令商民 穢水排除辦法

瀋陽警察廳、以時屆陽春、冰雪融化、街巷泥濘、加以穢水隨處棄置、亟有碍於公衆衛生、如不 稍有限制、其 害非鮮、更以市內各營業產出穢水最多者、如硝皮廠、豆腐房、染房、漿洗房、澡塘等商、如有適當之措置、尙無不可、倘任意傾棄、殊非注重衛生之本旨、該廳有鑑及此、規定穢水排除辦法、令各署轉飭各商號住民遵行、以資免除任何傳染病之發生、其辦法如次、

一、須查知前記各營業有無下水道及穢水井之設備、

二、無前條之設備時、首先飭其設備之、并詳查其現時穢水搬運方法及傾棄地點、是否適當、

三、如認爲其傾棄地點不適當時、即禁止其傾倒、

四、已 經禁止其傾倒穢 水地點、而該 營業仍故意違犯者、即依照穢物掃除條例及同細則處罰之、

五、如認爲某處無積存穢水之必要時、可報由本廳向市公署要求速立禁止傾倒穢水牌、並由其負責整修之、

六、本規則即其他商民戶、亦得援用之、因硝皮業等穢水產出獨多、故特別提出之、

北陵賽馬 本年度日程

奉天北陵賽馬、定自三月二十六日、開春季第一次賽馬、本年度之日程、決定如左

▲春季第一次

三月二十六、七、八日、四月二、三、四日、四月九、十一日之九日間、

▲春季第二次

五月二十二、二十三、二十七日、五月二十八日二十九、三十、六月四、五、六日之九日間、

▲秋季第一次

八月六、七、八日、八月十四、十五、二十日、八月二十一、二十二日之八日間、

▲秋季第二次

九月十六、十七、十八、九月十九、二十三、二十四日九月二十五、二十六日之八日間、

▲秋季第三次

十月十五、十六、十七日、十月二十三、二十四、二十九日、十月三十、三十一日之八日間、

穀物移輸出檢查法 實部將公布法令

爲謀國內特產交易之改善、並在海外市場之地位向上、政府爲 實施穀物移輸 出檢查制度、會與滿鐵特產中央會等各機關協力、於昨年底、急於具體案之立案、茲中央實業部與鐵道總局、亘數次協議 之結果、擬於本年十月、以特產上市期爲目標、以我國法令、施行穀物移輸出檢查法、並於實業部內 設置中央檢查 統制機關、同時對檢查實地、全部委囑滿鐵、而將現在之鐵道總局混保檢查所管下各機關擴充、以担此任之方針、然爲避免現在滿鐵所實施之混保檢查與新國定穀物檢查之二重檢查之弊、以圖國定穀物檢查與現行滿鐵混保檢查之規格統一、故預定行業者之便利與檢查之簡易化、依新國定檢查 制度實施、滿洲特產、在海外市場之信用 及地位、可以期待提高云、

青年吸鴉片者 懲役五年

奉天省當局、奉中央民政部訓令、現因國內不成年(未滿二十一歲)、吸食鴉片者甚多、貽害終身、宜設法使其戒除、規定違者懲役五年、折罰五千元以下之罰金、決不寬容、當局即行通令各縣知照云、

大頭和尚戲春柳

建國五週年紀念日 瀋縣慶祝團行事

三月一日、爲我滿洲帝國建國五週年紀念之良辰、在奉滿日各機關、一律舉行慶祝、瀋陽縣公署、爲使管下各村人民對王道建國精神、有深刻之認識及徹底起見、特印宣傳單一萬張、國歌一萬份、由縣職員組成慶祝團兩團、於當日上午九時、由奉天市乘縣警備車出發、赴各村宣傳、並散佈傳單以資慶祝、而期人民貫徹建國精神、其團員姓名及遊行地點等如次、

▲團員姓名 第一團、王子貞楊炳麟、王仲賢、費香九、彭文學、周冠英、周儒林、會照印、安泉溥、孫福森、段成柏、第二團洪景文、趙孝先、張俊英、馬德心、祝紹衡、佟培祺、何成章、高襄亭、申鳴岐、李振剛、尹安德、

▲遊行地點 第一團、桑家坟福陵、舊站、高家灣子、田千戶屯、祝家屯、奉集堡、渾河舖、白塔堡、林盛堡、官立堡、蘇家屯、寧官屯、楊士屯、回城、第二團、張士屯、沙嶺、馬三家子、老邊、萬金台、孟家台、全盛堡、財落堡、盤古台、孟家台、全盛堡、財落堡、新城堡、清水台、蒲河、三窪、大窪、二台子、回城、

偽造印信詐欺 事前被警逮捕

有王立山者、現年二十五歲、原籍海城縣人、現住北市場後華樓後院某客棧中、因受經濟壓迫、於去年十二月廿四日、由哈爾濱來奉謀生、結果未成仍然一貧 如洗、又兼無一技之能、實感窮苦之滋味、不料竊極生風竟異想天開、僞刻友人劉輔升之名戳並以劉之名義與劉之弟劉升劉智僞信一封當其未實行詐欺之際、於二月廿一日午後六時、赴北市場同發合鴉片零賣所吸烟、時值警察廳司法科搜查員侯振邦、宋新德、劉德新、趙希忱搜查至此、見其行跡可疑、即行盤詰、其言語多有支離處、當即逮捕、並搜出僞刻劉輔升名戳一枚、僞信一封、經帶廳審問後、據供不諱、其僞信原文如下、

△信封面書『奉天小北邊門裡山東堡五條胡同劉升劉智』△信內云、『因兄友人王立忠赴大連 日本赤十字 學校補習、行至鞍山、兄將所携之手提包丟失、(錢款在內)車掌驗票時才知丟失、車票經日方車掌勒令罰款國幣二十三元三角等情、今託王立忠持兄之名戳及信件、來弟府上、暫借國幣二三十元、以便補交罰款等語云云

駐奉意總領事 哥伯抵奉

意大利在奉天開設總領事館初代總領事哥爾迭斯伯、伴同夫人等家族六名、二十一日抵奉、投宿於大和旅館、待里加領事一行、乘本日午後二時四十二分到着之〃亞細亞〃來奉、定着手總領事館開設準備、

募集安東大火 罹災者救濟金

此次安東滿洲戲院發生火災、觀客被焚而死者達八百餘人、附近居民不幸延燒者凡四十餘家、災情之慘、空前未有、浩刼傳來、孰不痛心、此事有司百計正善其後、友邦人士亦紛紛弔慰、集資援助、現死者待葬、傷者待醫、而無家可歸無飯可吃者、尤待迅予接濟、凡我國人、睹此慘禍、有不同情悲憫慨然解囊者吾不信也、爰是協和會奉天市本部與本社、發起安東火災善後募捐運動、深望海內仁人君子、當仁不讓、能節日用之資、無論多寡、倘交本社轉送災民、則存歿同感、功德無量矣、

款額 無論多寡

收款截止日期 二月二十八日

康德四年二月十六日

盛京時報社

安東浩刼 代募義金

捐欵者姓名並欵項

新京東三馬路五號韓錫麟二角、哈爾濱道外對純仁一元

法律問答

問 今有甲男與乙女結婚年餘、其初尙稱和睦、過門半年後、翁姑方面、因乙女作活稍拙、時起詬忿、乙於去年十月間、曾赴甲處、甲固早有戀人、益處處尋乙之隙打罵 時施、併見其 有謀陷害之事、乃急回其娘家、(一)虐待雖眞而無傷痕、甲之戀人亦實、並未來家、不能得詐証據(因無証人証物)、與其離異、法律上是否能成立、(二)贍養費一節、甲固不肯承認、乙要求之是否有效、(三)結婚半年後、甲父母與其分居(兄弟四人)、與此離異之事、有無關係、

王云芳待教

答 一、無証人証物與其離異、法律上不能成立、

二、要離異成立、贍養費就有希望、

三、其父母兄弟與你離異沒關係、

解答者律師藤原鐵太郎、

瀋陽縣公署 決發行公報

瀋陽縣公署、爲傳達政聞、啓迪民智起見、曾有縣公報之發刊、現爲求管理有方、特制定發行規程、於本年一月施行、其原文如下、

第一條 瀋陽縣公署公報、除特定者外、須依本規程發行之、

第二條 本報專以傳達政聞、啓迪民智爲主旨、

第三條 本報除供各官署及所屬各機關訂閱外、並應一般人民之購讀、

第四條 關於發行、由總務科擔當之、編緝印刷訂購等事、由文書股辦理之、

第五條 凡公佈縣令條例、(縣規則)除臨時發刊外、每月按上中下旬發刊三次、

第六條 各科局刊登之稿件、須於每旬發刊前五日、送達總務科文書股、

第七條 本報內容、分爲專載公牘、法規、計劃事業、紀錄衛生、雜錄等各欄登載之

第八條 各官公署訂 閱本報者、槪予免費、其他均按左記價款發售之、

一、零售 每冊二角、

二、一個月 六角、

三、半年 三元六角、

四、全年 七元二角、

第九條 凡訂閱本報者、須按訂閱日期、豫繳報費、但訂 購全年者、須分一、七、月兩期豫解之、

第十條 本報廣告欄、須依左列價額刊登之

一、一頁 每月三圓、

二、半頁 每月二圓、

三、四分之一 每月一圓、

本規程自康德四年一月施行之、

年青女郎求學不得 謀生更難服毒殞命

吳秀娟、年十七歲、外縣人是一位待字閨中之少女、曾由中學畢業、其父吳某、係某機關職員、娶一妻二妾、家道豐裕、秀娟係吳妻所生、因與三姿不睦、於數月前携國幣四百餘元來奉、住於日本站亞洲旅館、擬投 考奉天女師 學校讀書、住月餘、又移到國際旅館五十七號居住、秀娟在奉市小東關有一女友、係一位浪漫新女性、二人時在一起遊玩、出沒於影院劇塲中、久之則秀娟亦被引 誘浪漫、加以錢 已用盡、返里則恐爲庶母所羞辱、當此無法之際、國際旅館十九號、住有女侍沈素卿、見有機可乘、遂與秀娟結成乾姊妹、日久則沈女侍勸誘秀娟充當女侍、而秀娟以家庭充裕、和自己之學業、不甘任此下流生活、乃於二月廿日午後一時許乘柜夥不備之際、在國際旅館五十七號屋內、私吞毒物、後經柜夥發覺、當即送至南滿醫院灌救、奈因毒質頗重、百計無効、於廿一日早晨、玉殞香消、及警方檢驗時、搜得死者遺書一封、略云、

諸位 老爺台鑒、鄙 人吳秀娟、因被家嚴迫出、漂流來奉求學不得、而視人生無味、故而自殺、余死之後、出於自己之衷心、與余素日所認識之好友、毫無關係等語云云、

法院旁聽錄 他的指頭掉落 妻提離婚之訴 一下一

問、幾時掉下去的呀、

答、二年啦、

問、還有什麼條件麽呀、

答、麽有啊、

問(楊相權)多大歲數、

答二十九歲、

問、那縣人氏、

答、瀋陽縣人、

問、住什麼地方、

答、住大西關、

問、你是作什麼的呀、

答、我原先是買賣人、

問、楊王夢橋、是你什麼人

答、是我女人、

問、結婚幾年啦、

答、四年啦、

問、她要與你離婚、你願嗎、

答、願意、

問、因什麼願意呢、

答、我左 手掉去四個 手指頭、也不能謀生、現在很困難的、離就離啦吧、(說至此眼圈一紅)、

問、有小孩麽、

答、麽有、

問、還有什麼條件麽呀、

答、麽有、

問、誰也不找給誰什麼東西呀、

答、誰也不找誰東西呀、

問、兩造都不後悔嗎、

仝答、都不後悔呀、

審判 長宣諭、本案調 解成立、候送達調解筆錄、盡押下去吧、(閉庭)

一撞壞花燈一

大西關王翰林胡同、住戶高壽星、于廿一日上午、由城內 鐘樓南、購買花燈一盞、行至胡同地口方、忽來一騎車者、將花燈撞壞、幸高某未被撞傷、騎車者、甘願掏國幣三角包賠云、

一工徒何往一

城內益信洋服店、有學徒趙鴻謨者、年十七歲、于日前外出、迄至現下未歸、該洋服店執事人、當開具年貌等、報警查找云、

一逛燈未歸一

大西邊門外宰殺場西、住戶黃紹箕之妻張氏、年二十歲、于二十一日晚、偕同院赴城內逛燈、竟一去未歸、當由家人各地尋找、亦未找着、現仍派員尋找中云、

一跌不起一

小北關天后宮後、住戶陳姓老叟、年六十九歲、于廿一日午后一時、赴小西關辦事、行至商埸附近、竟被冰滑倒、該老叟倒地後、即不能言語、經人抬回家中、仍呈昏迷狀態、延至午后四時氣絕云、

一車翻泥中一

大西關李家菜園子胡同、住有吳兆祥者、向以拉人力車爲生、於二十一日下午一時、由地方法院胡同、拉坐客往熱鬧街、行抵中途、道途融化、泥水甚多、失足跌倒、車翻泥中、而坐客未及下車亦行倒入、後經人扶起要求車夫包賠衣服不允、同往警所理論云、

一偷兒落網一

瀋陽警察廳司法科搜查員、張世英、王品一、楊興久、二十一日午後十時、在小南門外抓獲久在奉天市偷竊之王勝銘一名、年二十一歲、現住小南門外順城街美昌洋行、經審訊後、供稱不諱、現在該廳羈押中云、

天氣豫報

廿三日 先南西風後北西風 曇後晴

二十二日溫度 最高 零下 三度〇 最低 零下一一度六

冠蓋往來

△草塲總局顧問、廿二日下午二時四十二分、乘亞細亞號快車由連返奉、

△江崎總局產業課長、同日同車由連返奉、

△河本滿炭理事長、廿二日下午二時四十七分、乘亞細亞號快車由京經奉赴連、

兒童

神話水精

子新

鼎鼎大名的李鴻章。差不多誰都知道 他是前清光緒的直隸總督兼北洋大臣。掌握着清庭的大權。眞是遐邇聞名。在他管屬之下。有個無名的小卒。這個人古怪得很。他熟知水性。在閒暇無事的時候。常常要 跑到水裏邊 去消遣一番。其實他要在水裡邊。尋找點寶貝。 發點洋財。有時候也能搜掠點稀奇的東西。就拿到市上去變賣。作他零用開銷。這一天他又跑到了個深淵裏。又開始他尋找的工作。渺渺茫茫。不知道走了多遠。忽然在他面前。閃閃的發光。他以爲這回可遇到至寶。便到了發光的跟前。細細一看。 却是個小猪。臥在那裏。 一絲也不動。身上有個小塔。嘴上套個黃錚錚的圈。在那放光。 他用手擰了擰。非常的堅硬。他正在詫異的當兒。又有一陣的光亮。却不是由這而發的。他所幸奔了這個發亮而去。到了近前越發的燦耀奪目。細看了看。是個石頭的小屋。他彎了腰。 勉强的爬了進去。看只有個小狗。臥在那裏。 身邊堆滿了魚蝦很多。都在蠕動着。只見兩個耳朵的上面。都掛着個小圈。在那發出光亮。好像黃金般的輝煌。照的他眼睛都花了。他說我這半輩子了。也是久在水裏頭溜達。這是頭一遭遇着活該我 王八時氣 檔來到。又叫了聲。寶貝跟我去吧。便拿了圈套在胳臂上。回頭就走。 仍然是施展水性。趁着了波浪。浮沉的泳着。 到了岸上。他這一去。 差不多五六天了。軍營中尋找了好幾次。仍然是渺無音息。以爲他或者淹死了。所以也無人追問。那成想他大搖大擺的回到了營中。他見了什長（即今下士之類）。請了安。說這回險遭沒頂。下次可不這麼冒失了。什長看了看他。與平日一樣。心思總有意外。遂追問了一番。他仍然子午卯酉的搪塞。什長說不用說別的。就拿你那一去五六天。你也是犯了軍規。他知道要不好。

又請了好幾個安不成想他帶了那個金圈。輝煌放起光來。什長說你胳臂上帶了甚麼。那樣光亮。我早知道你得了寶貝。你還吞吞吐吐的摘下來我看看。他實出無奈。免强摘了下遞過去。什長說。 你好在深知水性。再尋不難。 你把這個圈送給我吧。他聽了這番話。把腦袋幌像播浪鼓一般說。我這一輩子。這是頭一回。那 怎好那麼辦呢？什長聽了。沒等說完。 說犯了軍規。你還說些亂七八糟話。好！他合計了一回。心思東西給他。子。眞也受不了。 所幸就算沒事。不然這頓板圈給你到沒有什麼。你不讓皮肉受苦。說這個可不要在談軍規了。什長拿了金圈 樂的後腦海都有笑紋說。那當然啦！。朋友是朋友。 有官就有私。還提到軍規了嗎？。從這以後。 一傳十。十傳百。 一名二聲。傳遍了滿營都知道了這樁事。漸漸也就傳到李鴻章的耳朵裏。李鴻章當時。就把什長和那個小卒傳了去。詳細問了一番。說這個東西你們私自收留。眞是胆子不小。說這東西賣給我。我給五十兩紋銀。當時拿着銀子。放在一旁。又問小卒家在那裏。有多少口人。一一記起來。說我用這圈使用。我同 共給你一百 五十兩。給你郵到家去。 作爲生活費。你仍然把這圈送回去。李鴻章吩咐一帮人馬。一同到了深淵岸旁。仍由兵卒拿着圈。卜通一聲。 跳到了水裏。眞像浪裏白條一般。等了半刻却咕嚕的攢了出來。李鴻章命令搜索一番。果眞靡有一點圈影。又吩咐把他殺了。這一羣人都驚慌失色。李鴻章却對大家說道。這淵裏的小猪和小狗。是古時洪水成災的水精。它兩個時常作祟而氾濫。禹王費尽了心血。把它弄到這裏來。那幾個黃圈 來鎮定它們。所以才絲毫不動。假設要不殺掉了他。他如再移動了金圈。豈不仍然要作起怪來。那不是還 要洪水爲災 嗎？大家才恍然大悟。

脫稿於吉垣

舊年偶感

（柳子）

大過新年。大過新年。
新年新。萬物新。而人心何嘗新？
不然。人也新。其心也新！
然而。要試問心上的舊痕是否去掉？完全去掉？

× × ×

康德元年。二年。三年。四年。
年歲增。人歲增。而學問何會與之俱增？
或者。學問亦已與之同增！
但是。如有人問你的學問如何？你將怎樣的去對？
心中發覺的是什麼意味？

× × ×

新年好。新年好。
牠也好。他也好。爲何我就被人稱爲懷小？
唉。我今天起。一定立志去學好！
雖然立志要學好！可是呀！你要往回想。在去年的今天。你是否也發有同樣的倡調？

× × ×

新年樂。新年喜。
吃好的。穿好的。而天下的人兒。今天並不都是如此的！
怎見得？乞兒在初一。延門討東西！
但是。他們雖然在今天仍舊吃劣的。穿懷的。而心中的樂。和富翁的喜大概差也差不了絲毫的！

投自本溪一四、二、十一〇

辭皂

流光迅速、年華似水、轉瞬間、皂王上天的日期、如恩風馳般又到了、這天在未起床以前、那賣皂糖小販的如呼聲、早傳入耳鼓、待早餐後、緩步街頭、那賣糖小販隨處都可以看見了、

我也買了些皂糖、拿到家裡、供在皂前、又用秫稭做了些刀馬等類隨後又舀了凉水高粱各一碗、大意是爲着與皂王做喂馬之用、同時也供在皂前、只等着星月出齊的時候、便開始送皂王歸天了、

『叮咚』一送皂王歸天的爆竹聽到了、我步自皐前、由墻壁上恭敬的把皂王圖起下、連同刀馬、一齊付之於火、嘴裡還不斷的說着『今天是臘月二十三、皂王老爺上西天、騎着馬、胯着刀、一路不安樂滔滔、玉皇本是你親娘舅、好話多說、閒話少研究、』這是是每年應有的舊習、祈禱着皂王上天與自己隱惡揚善之意、並兼這天因爲離年太近、一般人都稱這天爲過小年、

（恩如）

昨日 二

（十）（丁丁）

『別踏了。快離 開這樹底下吧！』

淑貞制止住鳳雲。由臉上滲出一點驚悖之餘 的微笑。『吾最怕這毛蟲。吾在鳳雲妹的年齡時候。吃過這東西的害。』

這時陳寶華額上落毛虫的地方。覺着一陣熱辣辣地發痛。他用手摸一摸。她看見了。

『怎末啦。是虫螫的吧？』她很不安的輕輕地用手在他螫傷處揉了揉。『喲！紅了一小塊兒快回去用洋火頭劃劃。』

『不要緊。不要緊』

他很不經意的說着。跟隨着她和鳳雲走了回去。

晚飯吃過了。天空忽堆起一片片地烏雲。鳳兒也到海濱歇凉去了。只有悶熱在每個人的房屋裡醞釀着。這樣低氣壓把陳寶華包圍了。他覺着如同置身於蒸籠以內一樣。外面大地反映的幕色沉沉由玻璃透入屋來。在那灰暗的光芒裡有二三蒼蠅飛舞。他像有點什麼 感觸了。拖着鞋邁出房門之外。上房的的燈光閃射到外面來不住一閃一閃的跳躍在他的臉上。他戰慄了被燈光 敗退 下來。他覺着射在臉上的燈光好像揭穿他心中黑幕的探海燈。使他不得不縮 回屋去燃着 燈火。但在乍進屋子時候。也覺得有些黑漆可怕。此刻他又覺它耀明的討厭了。又把燈火頭矮了一矮。這眞是心理上矛盾的現像。

『誰。……誰』

陳寶華注視在紅樓夢上的視綫突被双手遮蔽。手的滑膩與芬芳氣味。他早知道是誰了。但他總覺必這樣明知故問才有意思。

『……』

『再不言語。吾要說 不好話了』。

噯的一聲淑貞笑了。同時遮蔽他視綫的手也復了原。並把頭探在案前目光在陳寶華額上集中了。問道『還疼不？』

『不不。早就不疼了！』他擦擦手掌。把頭髮向後用手攏了攏。

『你看…』她目光轉到案上的書上。同時身子也向近移來。

『紅樓』他不等她問完即趕着答出。『你不要看吧！』他笑着用手將書面掩護。

一滴淚

（吉林女師附小高嘉秀）

我托着一滴未冷的淚。
將它裝入了精細的酒杯。
等到無聊之時。
試嘗它底滋…味。

× × ×

我託了一棵未凉的温淚。
將它送到天涯海角的
玲友。
他底一棵心也許能
深深的領會。

× × ×

我托了一點未寒的温淚。
將它謹愼底收在堅固
的櫃中。
留到將來澆滅上
了世界的山。

× × ×

我托了一些未冷的温淚。
將它拋了海 洋上的孤
島。使他拋上底波…紋！

一•二七•草於松江一畔

歡迎兒童寫眞

欣欣赤兒

新京、中央銀行、陳長樺之三公子二歲、

投兒童寫眞者請寄至本報兒童周刊

『西洋童話』金錢與快活（上）

（胡偉譯）

諸位小朋友。我們知道金錢是萬能。有了他。便會使你什麼事情。都滿意。既能完成欲望。又能屈服所不欲。我們可以看見金錢。是多麼的可親。可佩。可是在金錢的背面。却是他萬惡的慘戲。我們可以看到街上的流民。市場上的皮肉生涯。酒樓烟社。賭博之所。無不是金錢所爲者。由這裡。我們又可以看見金錢。是多麼的污穢可惡。下面的 一段童話。便是用這種題材寫成的。小朋友讀了之後。對金錢的萬能 萬惡。當可詳細分析一下了。

這裡揭起大幕。是一位很老的緝靴匠。他坐在一條很矮的長木橙上。由早晨到晚上。總是這樣忙着。他雖然是已有了很大年紀。但是他却極快活。每天始終伴着錘聲。唱他得意的歌曲。因爲他具有很壯麗的而且柔和的 喉音。 所以唱起來。極其美麗動人。全衛衛都會聽到。會使田間的農夫。揪着鋤頭來聽。街上行人。停了步來聽。可是從來沒有一個人討厭過。於是他的快活生活。一直到現在。

不久。便有 一位 貴族性婦人。移在老靴匠鄰居。她是極賴惰婦人。每天早晨。總是起得很晚。來作她的甜夢。可是我們老靴匠的粗大歌聲。很早的便響起來。這一下。可眞有些對不住那位婦人了。擾得她在早晨。 睡得不安。 一連幾天。可把她惱得太不耐煩了。於是。不客氣的就要把老靴匠請來。想阻止他的歌唱。但是她又一想。每一個人。在自己屋中。都是有自己的自由權。旁人是不能干涉的。我何能這樣去作。

最後在一天晚上。始終把老靴匠 請到客室來。 對他說。『我的老朋友。你這樣一時不息的歌唱。究竟爲些什麼呢』？

老靴匠很平坦自然的答道。『我相信我的歌唱。是能減少疲乏。增加快活。完成一天的工作』。 婦人又繼續的說。

『那麼你的歌唱 價 值是 多少』？

『我一天工資。便是我歌唱的價值』。

『很好。老朋友。因爲你的歌唱。太也打擾我的清睡了。所以我很想來停止你的歌唱。而且我肯出一月工資給你！作歌唱價值。好來停止。可是還要請你在這一月後。迅速離開這裡』。 若靴匠聽了還話。以爲給他一月工資。這是多麼便宜的事。於是不加思索。很迅速的答應了。

徵答問題

一大郎他是向那裡去呢？小朋友你們仔細觀察一下。

應徵者之信上標明『徵答』二字

開學之日記

（黃玉琨）

二月一日。全國各地學校。均於是日開學。余因於姜氏初級小學校。新入本校高級。故於前日至校 報名。是日早九時。由家至校。行至中途。見

行開學儀式。一、振鈴鳴笛全體師生齊集禮堂。二、一同敬禮。三、合唱國歌。四、開幕五、向國旗及 御影行最敬禮。六、向師長行敬禮。七、學友行相見禮。八、詔書捧讀。九、閉幕。十、校長（唐老師）訓話宗旨爲『勸學』。紀律。服從等。令吾等易注意焉』十一、各師長訓辭。十二、校歌合唱。十三、式畢。遂入教室。級任（高老師）又行訓話。其要旨。爲『汝等初入高級。爲另一段落之起始。以此。將以前兒童之習慣。好者勉之。惡者消之。以期性行之向上。再新舊同學 宜相親相愛。以便切磋琢磨。諸生苟能好自爲之。庶不差焉』以後整理教室。學友同如生龍活虎。余此時深有所感。而因程度不佳。特選此校。求成績之優良。今夫入校時雖未久。而實吾心。上則師長 不但循循善誘。下則學友們亦有相親相愛之態度。余乎盍不勉諸。工作畢後。即放學歸家。思及今日之事。足爲余後日之參考也。次日入學。以筆記之云爾。

『社外之稿』文虎揭曉

（趙仲珊）

兒童刊編者鑒。前於二月二日在貴刊發表謎語 卅則。備獎徵答。迄今倏已半月。計共接到猜與六十四件。而全中者僅一人。猜中二分之一 者僅十二人。玆謹將謎底及芳名列下。獎品已寄上。收到示覆。下次再見吧！

（一）謎底

（一）甦（二）甥（三）規（四）熄（五）犂（六）韭（七）秸（八）娛（九）魯（十）衲或衷（十一）肉（十二）肖（十三）胖（十四）閃或們（十五）呶（十六）佸或舍（十七）闊（十八）姨（十九）明（廿）鋁

（二）全中者芳名（一名）

張英德（阜新）得自來水筆一枝（已寄上）

（三）仲二分之一者芳名 十二名

謝恩善（奉天）徐一臣（本溪）寧國振（奉天）楊閣卿（北鎭克）韓元（西安）馬淑華（海城）楊郁芬（齊齊哈爾）王緻蘭（本溪）白瑞東（奉天）張景伯（奉天）許洪學（錦州）孫繼蘇（昌圖）

四、二月十七、寄自義縣、

言語宜謹愼說

（西豐初中曾興仁）

甚矣哉。言語 之不可 不愼也。夫朋友之失歡。親戚疏遠者。皆因言語不愼之故也。苟能愼言。在我可以少悔。在人可以少怨。是以爲學生之要。貴乎愼言。蛙日夜常鳴。人皆厭之。雄鷄以時而鳴。人皆重之。由 是以觀。 言語可不愼乎。傳曰。時然後言人不厭其言。爲學尤三復斯言。

解答

（二月十三日）

瞎子已經瞎到瞳人破裂了他或她還能看得見了嗎。這眞是無中生有。難爲了作者費啟文君之奇想。還眞使解答諸位費却苦思。有答在未瞎之時能看得見！有答他或她不是瞎子前之答者是抹殺了還能看得見之遣字。後之答者根 本不符本題。諸位說吧！他或她究竟在什麼時候看得見？那麼除在夢中他或她這一輩子恐怕看不見了吧！這個問題說破了。又覺着很淺白。是人人想能想得到的。但是事實相反。本次想得到的僅僅數人可見世間無易事了。答中抽籤得獎者。張保身（奉天）蘇萊貞（奉天）張季庸（鞍山）餘錄名者馬鴻業。劉興華。李大强。德守業。金光烈錢文明。何玉鳳。鄒萬年。周國興路玲

鎮痛解疲

外用鎮疼藥

撒婁美知爾又名曰外用「阿司比靈」、係白色無粘着性之軟膏、將此塗擦於患部、可能透過皮膚、而達皮下筋肉以及血管、因之深部之局部炎症得以消散、痛疼亦自速行解脫。

與內服以及注射藥……

大不相同、毫不麻煩只將藥塗於患部之上皮上、則即迅速透達深部發揮其消炎鎮痛之威力、於不識不知之間、苦痛盡除無餘、此則撒婁美知爾之神力也。

神經痛、風濕骨疼、及其他各部疼痛等症、本劑俱有神功之効、常有因此等症候、工作不能、以致失業者有之望有斯症人士、請速試之、自能領會其見効之奇且能得工作自由、實吾人之一大福音、用法簡便之極、只將本劑塗擦於疼部少許即可、再如用之於入浴後、或用熱毛巾將患部清拭後、可藉局部血液之流暢、藥被吸收、能即迅速奏効。

其他如頭痛、牙痛、疲勞酸疼等々、用之無不見効、本劑在鎮痛藥中、實放一大光明、發售以來大受歡迎、望各界人士、其注意焉。

定價 金五十錢 金一圓 金二圓五十錢

一擦立止百痛

全國各藥店均有出售

總批售處 株式會社 田邊元三郎商店 東京市日本橋區本町

SAM-51

故都白雲觀巡禮（中）

因爲白雲觀的廟宇極大、殿宇也極繁多、所以開放的時候、一些趕熱鬧的小販攤也都乘時湊到白雲觀裏來、於是這時的白雲觀、無異是一個臨時的商場、最耀眼的是一些糖葫蘆、紅綠風車、元宵等攤兒、至於還有一種類似賭博性質的拋鐵環和抓彩的攤兒、也格外的普遍、當你踏入第一殿、那兒便被這些食攤擁塞住了、最奇特的、是在這一個露天的殿庭正中、有一個四方的石井、井中是用石板鋪砌而成、在井的正中的一個石龕中、坐着一位穿着厚廐皮 袈裟的沙彌、他的額前懸着一隻銅鑄的大制錢、恰好把他 的臉部擋住、制錢的方孔裏、還掛着一隻銅鈴、據說用銅元擊中那只鈴、便是吉祥的徵兆、於是這時井旁便圍滿着許多好奇的遊人、大都在向這沙彌瞄準、偶或打中鈴上、便引得大夥兒哄然大笑、却從朱會有一個銅元擊中沙彌的面部最多、只能中到他的腿部和身上、這石井是遊廟的遊人最注目的地方、

再進就是白雲觀的正殿了、那平日十分魁梧的古柏、這時也被遊人擁擠得 非常的 虛杳了、這正殿除了左右兩殿和中殿供着和其他廟宇一樣的大菩薩之外、值得人們留連的却只有那寬廣的庭院、庭院裏是無數類似廟會攤兒、食的、玩的、賭的、應有盡有、都趕着這大新年湊到廟裏來伴着白雲觀的寂寞、於是那半月形的甬道小門、便擁擠得水洩不通、而廟中的和尙、也趁這新年的熱鬧把着各個通門、手裏拿着一隻小簸籮向遊客化錢、

白雲觀開放的日子、可以說是廟中每一部份都可以任人參觀、因此、當你走進正殿以後、你還可以參觀後殿和其他的地方、至於僧們的寢室、廚房和打坐的地方、也都可以一任遊人的參觀、不過、後殿的空院子、除了到處供備了一個廟宇特有的千篇一律的景象之外、其餘差不多沒有什麽可看的、值得提起的却是白雲觀的廚房、以及他們打坐的寢室、

朱培德死於醫藥不當

南京訊、朱培德本無大疾、十四日左臂微疼、打補血針一針、遂致暴腫、殆入醫院診斷、斷爲全身滿佈連球菌之敗血症、至十七日乃逝世、僅三日時間誠死於醫藥之不良也

▲略歷 朱字益之、雲南鹽興縣人、現年四十九、民四入中華革命黨、任護國軍步兵第二十五團團長、五年以討袁入粵、任駐粵滇軍第七混成旅旅長、七年護法之役、任滇軍第四師師長、援贛第二軍軍長、九年任援湘滇軍總指揮、旋任援桂滇軍總指揮、十一年任北伐滇軍總司令、十二年任大元帥府拱衛軍軍長兼參軍長、十三年任建國軍軍長、同年又任北伐軍中路總指揮、十四年任國民革命軍第三軍軍長、同年肅清高雷、任南路總指揮、國府委員、軍事委員會委員、軍需部長、十五年任第二屆中央執行委員、中政會委員、北伐軍右翼總指揮、江西政治分會主席、十六年任江西省政府主席、北伐軍總預備隊總指揮、同年改任第五路總指揮、十七年任第一集團軍前敵總指揮及江西省政府主席、十八年第三次全國代表大會被選爲中央執行委員、任國府委員兼參謀總長、十九年第四次中執委全體會議被推爲常委、二十四年第四次全國代表大會又聯任爲中央執行委員、並調充軍事委員會辦公廳主任、今竟以沉痾不起、遺子七人、長年十五、女三人、朱性和藹、待人接物謙沖有禮、京中袍澤僚屬聞耗莫不傷悼、蔣委員長尤悲痛、

世界珍聞及其他

于鳳至語人
男子無女人管束 便會鬧亂子

滬訊、張學良夫人于鳳至女士、偕子女由英返國於十三日抵滬、旋赴南京視夫、聞于氏此次途中、不用眞名、巧與素在東北經商之外人同船、即相寒喧、于在船中談話、謂『男子均糊塗、沒有女人管束、便會鬧亂子、』上圖于鳳至夫人

餘姚四明山之石窗考

石窗在浙餘 姚縣治南 四明山、土名大俞山、南有石室、高五丈、深倍之、廣如深而六之、中界三石、分一室而爲四、其謂之窗者、俯臨無際、自下望之、猶樓之有窗也、謝遺塵云、有峰最高、四穴在峯上、每天地澄霽、望之如牖戶、相傳謂之石窗、謝康樂山居賦注、四明方石、四面自然開窗、窗固有四、總在一面、康樂但據傳聞、以四窗爲四面、實未嘗親見、四明因石窗而得名、其初總名天台山、後割天台而別爲四明、道藏有梅福四明山記、疑漢時已有此稱、然道藏語多傅會不可爲據、惟樂史引晉太康地記、作縣南有四明山、則晉初稱爲四明確有明證、昔劉晨阮肇、採藥遇仙女、即是此處、是時此山但名曰天台、尙未名爲四明、故云劉阮入天台、其後分之爲四明、以此事歸之天台、而石窗之跡、無復有知之者、邑志引四明山志及乾隆志、備詳其實、唐陸龜蒙、皮日休、劉長卿、暨明之張瓚、唐之淳、汪禮約、均有題詠、陸句云、石窗何處見、萬仞倚晴虛、積靄迷青瑣、殘霞動綺疏、山應列圓嶠、宮便接方諸、祗有三巺客、時來覈隱書、皮詩有窗開自眞宰、四達見蒼崖、劉詩有覆石如覆屋、玲瓏開戶牖等句、與張等所詠、俱足見石窗之名垂于昔、而爲東南之秀也、

通天教主定縣就擒

定縣第三區去冬發現邪教名『通天教』爲首者名蒲警愚、係一道士在該地散佈謠言、藉端歛財、日前在內堡村開會、經警士喬裝將蒲等一干人犯捕獲、抄出邪書甚多、

哈代勞瑞薪金的比較

新近好萊塢的財政部發表 關於銀幕滑稽名角哈代和勞瑞一年薪金的總數、說是那一位體瘦的 勞瑞一年的薪金是三萬一千鎊美金、而那位胖的哈代却只 有勞瑞的二分之一、一年薪金的收入 只有一萬七千鎊、一胖一瘦、而瘦子竟然 專美於胖子之前、因此、當這數目發表以後、頗引起一般人的懷疑和不平、他們以爲、『哈代與勞瑞、同是銀幕上不可分離的丑角伴侶、爲什麼薪 金的相差會有如此的不同、』於是梅特羅哥爾德温替他們解釋說、『這一個數目是否正確還是說不定、勞比哈收入較多緣故、是因爲勞瑞在 銀幕上表現滑稽的部份較有力、』

楊虎城竟有賢母

西安電云、楊虎城事母最孝、自陝變後、其母嚴重向彼斥責、於春節之日、楊歸三原省母、其母大怒、除痛加詰誡並施以家法、聞楊母家教極嚴、楊對之謹愼從命、不敢稍與抗辯云、

認子案再起風波
馬榮又具狀法院
控告馬占山取銷名義 並確認耳際有拴馬樁

豐潤七五老翁馬榮、誤認馬占山爲其親子案、業經天津地方法院民庭判決、確認馬榮與馬占山並無父子關係、並判處馬榮妨害名譽罪、徒刑六月、馬榮於去年十月杪刑滿出獄後、又延聘律師吳宗藻撰狀、於去年十一月一日在津地院請求調解、確認取銷馬占山名義、嗣經該院開庭調解祇有馬榮一造到案、馬占山置之不理、遂宣告調解不成立、事隔三月餘、社會上以爲此椿奇案、已告結束、孰意死灰復燃、馬榮竟於昨日又具狀法院、正式起訴、控告馬占山請確認耳際有拴馬樁、並取銷馬占山之名義、馬此次與蔣委員長等蒙難西安、

訴狀原文 原告人馬榮 年七十五歲、豐潤縣人、東樓明心店、被告人馬占山、年五十四歲、同上、英界三十號路一百三十號、爲與被告因父子名義糾葛一案、懇求鈞院准予傳案審理、確認被告耳際有拴馬椿、並取銷其名義事、竊榮會於光緒十 年臘月初 八日丑時、生長子占山嗣因榮在外謀生、占山即於十二歲時失踪、係光緒二十一年、迄今渺無影踪、迭經榮訪查尋找、始悉占山在外數十年來、備嘗艱苦、升任主席、榮方幸占山迎歸奉養、娛樂終年、孰意於上年五月、竟迎歸 坐監、受徒 刑六月、噫、生子如斯夫復何言、惟榮對於

認子不成 反受罪刑、雖訟致死、亦所不辭（總期寃屈大白、社會公評爲主旨、榮雖死猶生、緣榮當年 生占山時、乳名老虎、學名占山、耳際有拴馬椿暗記(即肉瘤)、不獨榮一人所 目覩、即合 村長佐、及年 老男女、均目 所共覩、亦均抱不平、並均可到案作證、現時占山藐視榮者、不過因一貧一富、一賤一貴耳、榮今耄耋之年、飽受監苦、命該如此、復何怨尤、榮七五老人、死有餘辜、尙何有認子之奢望、今幸二子守山、尙堪孝順、每月供給膳費、藉以奉養殘年、並時常來信、勸榮回家、不必纏訟、榮因占山不報養育之恩、反訴毀壞之罪、榮實

寃屈難伸 至死亦不干休、認子與否、奚足輕重、年近八旬、能活幾載、明明被告爲河北省豐潤縣籍、而捏稱遼寧省懷德縣籍、致使法院無權調查、其爲虛僞已可斷言、明明被告 爲五十 三歲、光緒十年、臘月初八日丑時生人、而捏稱爲五十二歲、光緒十一年生人、並未指明何月何日何時生辰、其爲虛椿已屬顯然、且父子爲血統關係、天性使然、非空言所能掩飾、即如被告身材之矮小、而貌之細長、歲數之相符、舉動之酷似、鬍鬚之長短、無一不惟妙惟肖、誰無父母、誰無兒女、今竟悍然不認

清夜自思 能無愧乎、榮七五老人、鄉愚無知、本不足道、養子反受徒刑、社會自有公論、無論被告認父與否、榮亦不足計較、縱令被告認榮爲父、榮亦何足爲榮、即使被告不認榮 爲父、榮亦奚 足爲辱、不過是 非曲直、眞 假虛實、總期水落石出、好使社會人士、明瞭個中眞像、榮雖老死監牢、亦所甘心、榮本貧賤之人、何能生此富貴之子、今被告旣稱係馬純所生、並非馬榮所生則被告籍隸冀省豐潤原籍名義、均與被告名實不符、自應依法取銷、榮本

良心主張 事實根據、絕無半句虛語、爲此具狀縷述寃屈情由、伏乞鈞 院准予傳案審理、確認被告耳際有拴馬椿暗記、(即肉瘤)、並取銷其名義、實爲公德兩便、謹呈天津地方法院民庭、民國二十六年二月十八日遞具狀人馬榮、

加拿大五孿生女
綁匪企圖綁架

加拿大托倫都電、此間警察、正忙於偵察、企圖綁架一門五福 之五位孿生女一案、聞該案係一旅客 在汽車中得此警訊、並查曉明白綁匪計劃、故向官場告秘、自二月十五日起、該五兒居處、已嚴重戒備云、

姐弟成戀人 老父遭戕害
兇手被捕手槍已尋獲

薊縣通信云、本縣縣屬門家莊、有蔣立 洪者、年五十餘歲、有女二子一、長女已出閣多年、次女年二十餘歲、尙未字人、子名蔣兆雲、年十八歲、亦未娶婦、二人情竇初開、姐弟漸生戀愛、其父終日在外、亦不加注意、日前夜半、蔣立洪由外歸家、見二人尙未就寢、遂生疑心、重加訓責、翌日次女 吸泣終日、未進飲食、而蔣兆雲受責後、懷恨在心、乃購得手槍一把、將其父 害死、兆雲行兇後、村人大 爲不憤、即將兆雲捕獲、送縣法辦、經縣府嚴訊、僅招認藏槍地點、現將該 手槍尋獲、正追尋其他證據云、

南京政府新法令
吸毒犯自首免死
親屬告發者亦免一死

南京電、關于吸食毒品治罪者、禁烟總會 業規定處以極刑、該會嗣以處極刑前、似宜予以自新之路、以便 鼓勵全國烟犯自動戒絕、故擬定自新辦法二項、(一) 毒犯自首者可免死刑、(二)親屬告發者可免 死刑、並於日前呈准蔣總監、茲悉該會特會同軍委會軍法處合函 全國法院、請根據上項原則援用刑法、懲處毒犯、

養肺金丹

此藥專治、男女、新久、諸般肺病、及老年咳嗽、青年咳嗽、勞傷咳嗽、努力咳嗽、或新咳、久咳、干咳、痰咳火咳、喘咳、肺虛、肺熱、肺癰、肺痿、肺結核、肺膜炎、氣虛哮喘、痰中帶血大口吐血、胸脅疼痛、久咳成癆、夜不能寐、動作無力、心神慌跳、日輕夜重、飲食無味、自汗盜汗、午後骨蒸、聲嘶低啞、口干喉痛、一經服之、功能淸痰理氣、潤肺止嗽、誠養肺止咳、之良藥也、價目每小袋國幣伍角大袋一元、

强精固本丸

此藥專治、諸虛百損、五勞七傷、一切弱症、腎虧腎寒、遺精滑精、精液缺乏、精淸精稀、子嗣艱難、精關不固、陽痿病症老年精衰、少年體弱、思慮過度、記憶退減、精神恍忽惡夢盜汗、頭暈眼花、耳鳴耳聾、行動心跳、動作氣喘、週身無力、腰痛腿酸、形容枯瘦、夜不成眠、腎囊潮濕、常出凉汗飲食無味、虛癆痰喘、凡因腎病、及體弱者、無論新久一服此藥、功能暖丹田、補腎經、添精益髓、强壯筋骨、扶陽固本、大補元氣、生津止渴、調榮養衞、滋補下元、之良藥也、並主治、婦女氣虛血虧、赤白帶下、經寒經冷、久不孕育、等等諸症務希患者、買服一試、即知所言、不虛不誇、價目每袋、國幣一元、外埠函購郵費不收、如買時可將欵裝於掛號信內、並無舛錯或郵票代價亦可、

發行所奉天小東門裡大街路南 德源堂藥店

唯一痔藥 化痔龍土散 化痔膏

奉天大西邊門外南二經路分所西門臉二十六號 張三多堂

函索痔圖及痔病之發源付郵票三分即寄

敬送

自療腎病確實靈驗 古宮秘方

◎承索不取分文◎

治遺精早洩 健忘不孕 腎虧腦弱 腰背痠痛此方藥係先祖 如南公曩年宦遊舊都得於大內凡患腎腦諸疹一經服用神效驚人能使精關强固思想靈敏容顏美潤勝過常人先祖在日三十年嘉惠鄉里俱奏奇效臨終遺囑濟世敬託上海白克路同春坊四十七號博濟局博送函索即寄 另備各種靈藥善書附送印有目錄附寄 沈善樑

新高 香蕉糖

新高糖果 環球馳名 蕉蜜化糖 香味佳絕

新高風船 橡皮糖

本橡皮糖。食後一粒。胃腸可保健康。醫藥可以無用。亦可以豫防蛀齒。

新高製菓大連工場

心口疼 胃脹病 不消化 大便秘

請服 紅色造福

凡屬胃腸重痛輕年積聚肚腹塊痛大便秘結一及小兒便綠收效迅速久服不生胃腸病等

本藥係李炳暘先生發明官准冊註 大盒二元每打二十元 小盒一元每打十元 外埠函索不加郵費

奉天大西邊門外鴻育堂 電話(二)三三

回春聖藥 內服 桃夢

强精强腦

就是這個！我們盼望來着像這個樣兒的

桃夢主劑HORMON從青春期健康之機能旺盛之動物中以最合理之方法製出者也主治因生殖腺內分泌作用之異常發生陽委早洩夢精遺精及其他各症而起之神經衰弱及隨此之不眠症能弱及其他一般營養子良症等

定價 一圓二角 參圓

分售各西藥房

總經售 木村商行 奉天加茂町一六 電二・三四六五

官准立案 盛製 雙層麝香化積膏

主治風寒麻木筋骨拘攣腰背疼痛腿膝疼痛歷節鶴膝痿痺痛風五積六聚七癥八瘕肺痿咳嗽胸痺吐血心虛神衰血虧心跳肝氣不舒兩脇刺痛脾弱膨脹水臌不消胃脘腹痛嘔吐吞酸噎膈反胃泄瀉痢疾腸風便血腎虛精寒陽痿遺淋精濁疝氣婦女經血不調趕前錯後崩漏下血赤白帶下經閉血瘕子宮寒冷久不受孕小兒食痞乳積腸痛偏墜等症 每份壹圓茲將本埠代理處列左

中街 天益堂 〃 大仁堂 〃 大德生 〃 萬年青 〃 天合輔 〃 洪順茂 日站 天益堂

小東門內 興順義 小北門內 滙文慶 大西門內 同和堂 第一商場 同濟堂 十一緯路 德慶增 〃 鴻育堂 千代田通 恒育堂

大東關 天德堂 〃 同生堂 〃 同仁堂 小東關 榮慶潤 〃 源合東 小北關 人和堂 〃 福全勝

大北關 積盛和 小西關 同益堂 〃 寶善堂 〃 同和堂 〃 義豐長 〃 福順永 北市場 養德堂

大西關 泰和堂 〃 鴻益堂 〃 義和亭 〃 天壽堂 〃 福順興 工業區 德慶增 〃 泰山玉

北市場 胡萬勝 〃 天興元 〃 大順永 大南關 天益堂 〃 人和堂 〃 欣榮堂 〃 天德酒店

北市場 萬芝堂 攬軍屯 大生恒 〃 濟興復 〃 積慶和 〃 同和玉 皇姑屯 永濟堂 〃 皇姑屯 萬芝堂

外埠函購郵費不加 信內附欵務須掛號

總發行所 奉天市鐘樓南路西 德潤堂藥局

本報錦西連山分社啓事

茲敝分社爲擴充銷路便於讀者起見特委田餘裕爲本報虹鎭代派處經理又季李仙舫爲高橋代派處經理嗣後兩鎭各界如有訂閱本報及刊登廣告各事請就近向田李兩經理接洽辦理可也特此啓事

錦西連山分社長 齊相臣啓

亨得利 鐘表眼鏡行

特備精緻樣本一種如荷索閱請向奉天大西門裡亨得利函索可也

奉天大西門裡亨得利鐘表眼鏡行

奉天城內中街亨得利鐘表眼鏡行

奉天康德學校招生

科別 日語專修科 鐵路科 初中

額數 各班約五十名 插班生三十名

資格 限中等學校程度 有証書者入學免考

入學 陽歷二月二十五日以前隨時入校

校址 奉天大北邊門外無線電台

（另有入學詳章函索附郵一分）

內服新六〇六片

歐斯新益散 OSNEOSAN

黴毒之治療與預防

爲保自己之健康 爲造子孫之幸福 爲謀種族之永續 請速將体內之可怕的梅毒驅滅!!

今若不服此靈藥則遺病千古悔恨莫及矣!!!

一、効果可與注射療法比肩稱雄、絕無苦痛之虞

二、因是內服藥片故隨時隨處便可服用毫無流弊

三、雖小兒亦可以服用而無危險

四、對治梅毒及其豫防、阿苗巴赤痢、痔疾等症尤一有特效。

包裝 二〇片金一圓 五〇片金二圓三〇錢 一〇〇片金四圓

服法 大人每日三次 每次一片 飯前和開水吞服

製造總發售處 萬有製藥株式會社 日本東京市日本橋區本町二丁目

滿洲國總經理處 日本賣藥株式會社 大連市浪速町 奉天市加茂町 寄哈八站南馬路

盛京畫報

↑奇妙的鳥架

紐約市查理・哥爾聶君・長年養喂梟鳥・以主人煙嘴爲鳥架・請看該鳥之奇妙的面貌・

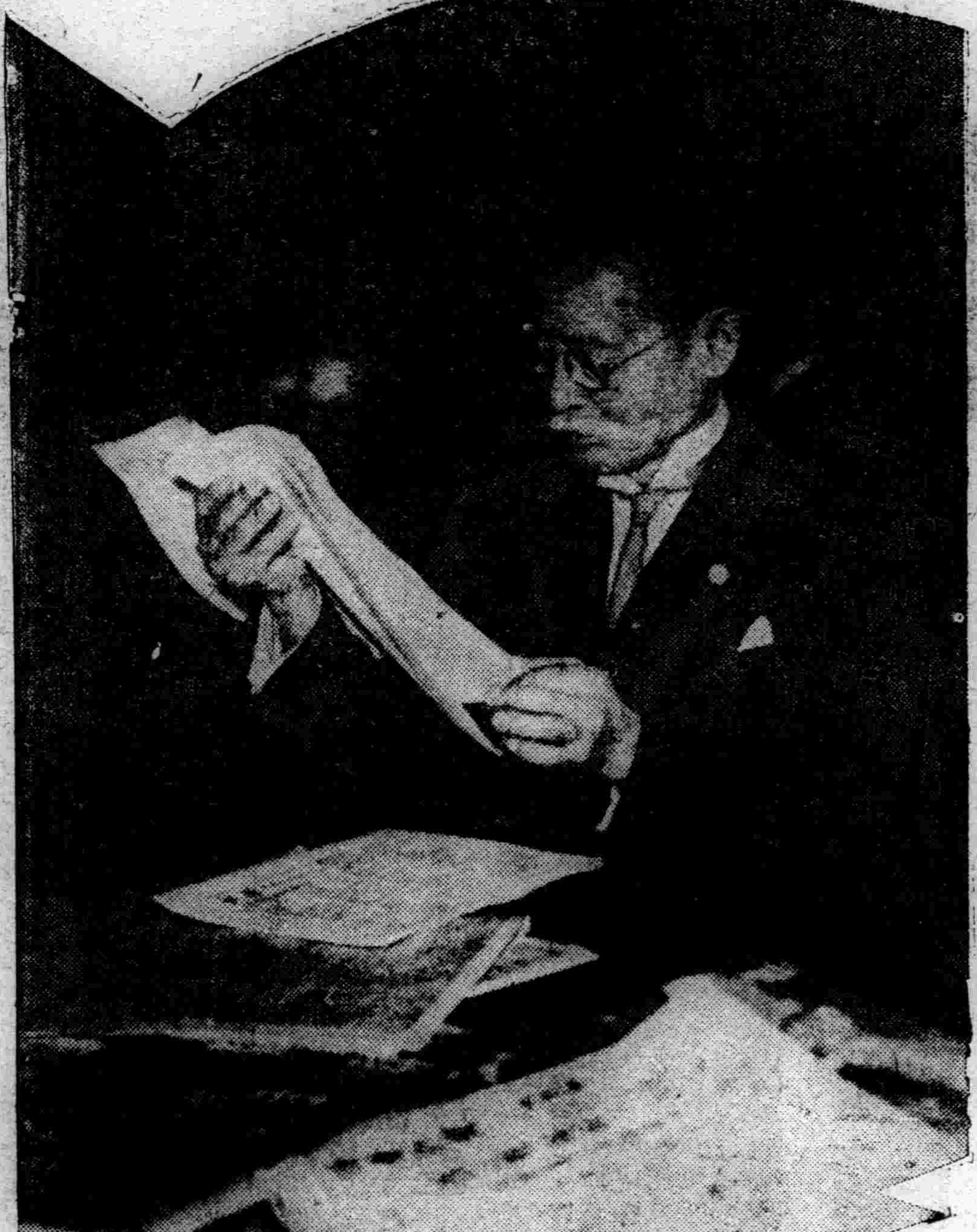

↑東隣日光華嚴瀧凍結的雄大風景

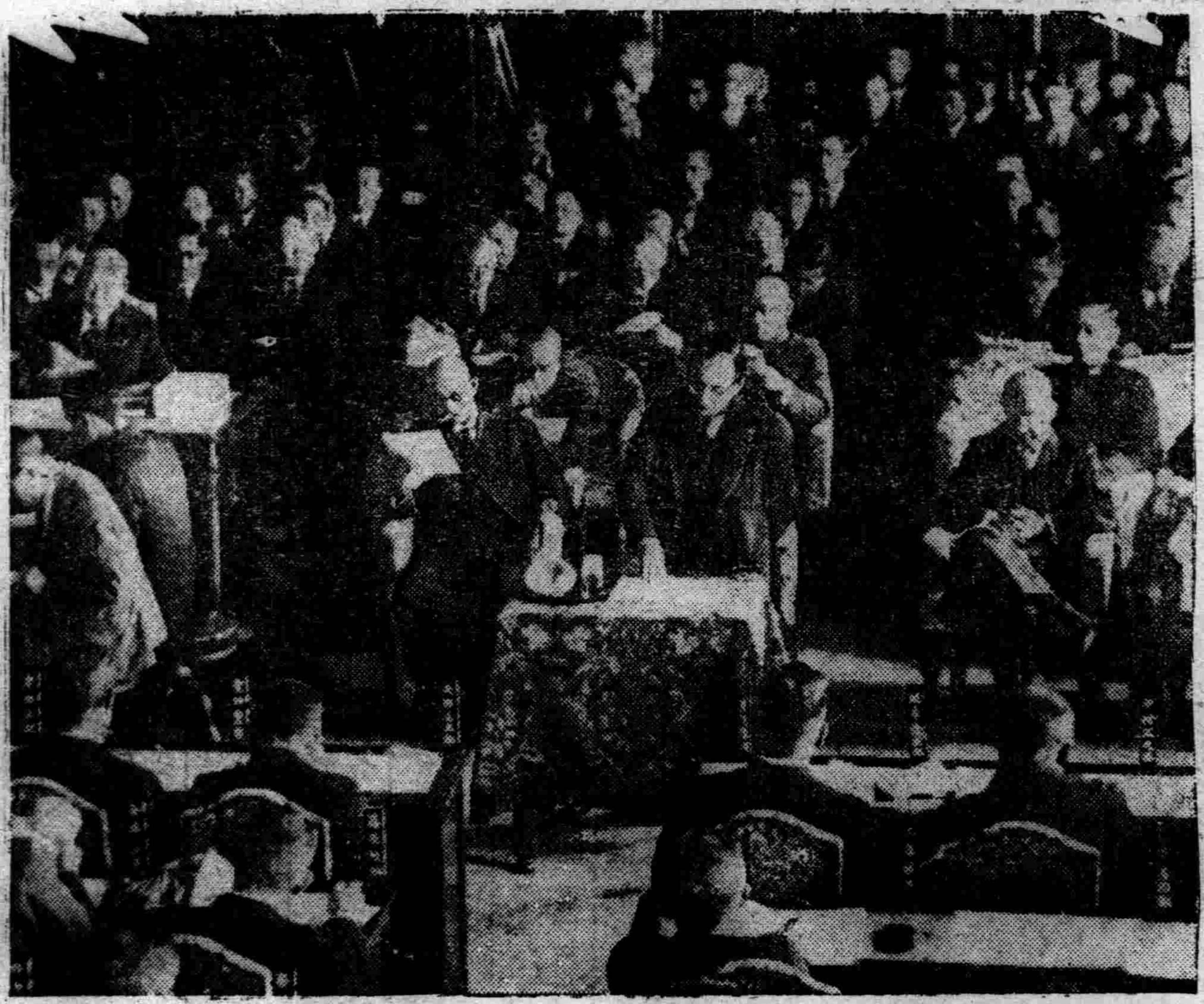

→美國汽車公司罷工

福林特市之工人幼子等、亦開始聲援罷工中之父親、高揭板面、上寫『吾等爸爸決制勝利』『吾等到底聲援爸爸罷工』圖中最先頭、爲應援隊最少年者三歲之猶仁君、

↑尾崎咢堂之獅子吼

尾崎咢堂、在東隣議會、關於運用憲政、對國務大臣、有所質問、使國民感佩、圖爲在候等室、熟視演說原稿之尾崎氏、

←在預算總會結城藏相說明十二年度修正預算概要

回効散（くわいこうさん）

牙痛　頭痛　和病

効力迅速頗著盛名之回效散雖神經痛患者服之亦奏效如神邇來各處藥房咸暢銷異常理論不如實驗請一度試服之

本舖 東京 大阪 森田製藥所

全國藥房皆有代售

二十錢　三十錢　五十錢　一圓　二圓　五圓

調味精粉 味之素

今春流行之 毡帽

樣新色全物美價廉

大義商店　奉天中街 電四三四八六

白濁聖藥 特製 利比兒

五淋白濁 一盒斷根

藥價二円、三円、五円、十円

大阪市南久太郎町堺筋 竹村製劑所 振替大阪三六〇番

各埠各藥房均有出售

介紹奉天著名醫院

新井醫院　內科、產科、性病科、婦人科　入院隨意　奉天琴平町四番地　電話(三)五三七三番

牧醫院　產科 婦人科　入院應需 派出產婆　奉天紅梅町九番地　電話(三)四五五六番

岩竹醫院　花柳病、肛門病、皮膚病、一般外科、X光線科 診療　入院隨意　奉天八幡町四　電話(三)三八七七番

空閑醫院　產婦人科　入院隨意 派出產婆　醫學博士 空閑重秋　奉天藤浪町十六滿鐵消費組合裏　電話(三)六一四〇番

婦人產科醫院　同本　入院隨意　奉天稻葉町八　電話 日(三)二一七八番 滿(三)二二四五番

加藤醫院 外科　內臟外科、一般外科 X光線科　醫學博士 加藤守吉　入院應需　奉天稻葉町八番地　電話(三)三六八七番

高尾醫院 眼科　診療時間 午前九時起 午後九時止　入院隨意　奉天青葉町一番地　電話(三)四二五七番

永松醫院　耳鼻、咽喉科　入院隨意　醫學士 永松秀雄　奉天醫科大學正門前　電話(三)二一三三番

中島醫院 齒科　齒科　奉天住吉町六番地　電話(三)三二八一番

天光醫院　內科 小兒科 產婦人科　入院隨意　女醫 久保田綠　奉天商埠地三經路永和里一號 守備隊司令部前　電話(二)四三七八番

西田病院　產婦人科　派出產婆 入院隨時　院長醫學博士 西田謙一　奉天木曾町十一　電(二)三一〇九番

松岡醫院　內外科 眼科 診療午前八時 午后八時　嗎啡癮中毒入院治療應需　奉天十間房 金城館橫大街　電話(二)三四二五番

末岡醫院 齒科　齒科專門　奉天平安通十四　電話(三)四三二六番

岩切醫院　皮膚科 花柳病科　隨意住院　醫學博士 岩切友志　奉天浪速通三四番地　電話(二)二七八五番

前田眼科醫院　眼科專門　院長醫學士 前田勝和　奉天稻葉町八番地　電話(三)六五二二番

齋藤醫院　外科、性病科、內科、小兒科、　入院隨意　奉天稻葉町三番地　電話(三)二七一七番

稻森醫院 小兒科　小兒科專門 X光線科　醫學博士 稻森誠一　奉天藤浪町七番地　電話(三)五八四八番

龜山醫院 產婦人科　產婦人科　隨意住院 派出產婆　醫學博士 龜山正雄　奉天琴平町十五番地（大廟前）　電話(三)三七六七番

堀江醫院 齒科　齒科專門　奉天琴平町五　電話(三)七五七四番

立川醫院 齒科　齒科 口腔外科 一般　奉天加茂町五番地 公會堂北隣　電話(二)三五二五番

苦林牙粉

香味濃爽
質料細勻
性能殺菌
不傷牙磁

備荷社會
莫大讚許
未用諸君
盍來購試

苦林牙膏

總製造批發 大阪純美堂商會

滿洲總經理（牙粉） 奉天苦林公司

虎骨花蛇藥酒

滿洲名產

本藥店揀選名貴藥材精工製成本酒專治腰腿疼痛四肢麻木肝胃氣痛小腸疝痛口眼歪斜半身不遂等症無論遠年近日服之均効每瓶定價三元外埠函購另加郵費及包裝費三角再有大宗批發價目隨時另議

奉天大南關 老福順堂藥店

認明實樣庶不致誤

孩童藥片

君欲保愛兒之健康
必常備此藥片也

孩童藥片主治効能

味如糖果
孩童喜食
常服此片
嬰兒肥壯

●消化不良 ●便閉腹痛 ●下痢青便 ●頭痛發熱
●傷食吐乳 ●疳積嘔瀉 ●驚風感冒 ●小兒諸症

四十片裝入每瓶三角外埠函購不加郵費

總發行蔭華大藥房 奉天小南門裏大街路東 自働電話四—二九一三

各埠大藥房均有經售

君如貧血衰弱
喝了此酒
就能恢復已往
的強壯！

補血強壯

赤玉牌葡萄酒

百杯健胃
千杯延年

11

品質本位

花王香皂

老牌

品質優良

花王洗髮粉

一九三七年的花王香皂和
一九三六年的不同了·因爲
他的改善是和日月並進的
故爲世界最高尚的美容料

花王香皂在世界人類中的偉力是受人讚美的、因爲牠的降生是經了科學的研究、和精良的製造、牠的積極改善的本能與日月並進的、牠更像受了美之神的使命、來到世界、凡是和牠接近的人、都被牠美化了、牠的第一特長就是原料精良沒有刺激性、大概在香皂中能去垢而又不傷皮膚的盡美盡善的香皂也就屬花王香皂是第一了、

花王香皂還有一個最高優點就是體質實在、雖然是塊兒不大、可是不虛不軟、使用時溶解力很少而去垢力很大、這是最合經濟原理的、凡是新式婦女和有經濟制度的家庭無不取用花王香皂來應付她們的需要、愉快她們的身心、使她們的家庭成了整個的清潔美化、眞太難得了、

愈好愈要强、花王香皂雖然有以上的特長、可是改善的思想何嘗有一日停止、所以一九三七年的花王香皂是有更好的優點、太太小姐們慾保皮膚不壞、切不可忽視了花王香皂的偉力

美容科學化的洗髮料
最高尚的滿洲婦女化
粧品就是花王洗髮粉

用法另有說明
長髮一塊、剪髮半塊、用茶碗以開水、沏開、用手指徐々擦在髮上十分擦之然後再入水大洗、再用清水擺淨粉沫爲妙々

花王洗髮粉的優良已經一再聲明、愛髮的女士們響應了這個呼聲的亦相繼而起、所以花王洗髮粉成了人間的美神、婦女的良伴、牠的性情是合乎滿洲婦女頭髮的生理和頭皮的健康、尤其是在春天多風的時候頭髮是需要常洗的、頭髮既然是非洗不可、洗時又不可不顧及洗料的良否、因爲洗料不良直接能害及頭髮的黃、或斷、或少、甚至連自己也莫明其病從何來、眞太可惜了、

女子的美是以頭髮作轉移的、頭髮的不良、就是美的治命傷、女子唯一的求美策、是在修理頭髮、所以花王洗髮粉是應了社會的需要和女子美化而發明的、新式的家庭愛美的女士們慾保頭髮的美麗避勉成黃或白或斷的弊病不可忽視了花王洗髮粉的幾個特長、

滿洲最高尚的美容洗髮料唯以花王洗髮粉屬第一了、因爲花王洗髮粉是經過科學的研究、合乎滿洲人髮的生理的配合製造出來的、一切的原料都是貴重上品、所以不但能保持髮的天然美、更能增加無限的艷麗、惹起太太小姐們的熱烈歡迎、隨演成花王洗髮粉在社會家庭中成了不可缺少的良伴了、

純粹度九九·四%

注意商標
謹防假冒
花王香皂是這樣商標的愛用諸君請認清商標是幸

代售處、各洋貨舖各雜貨舖大小各絲房均有代售

東京·花王石鹼株式會社長瀨商會·大阪

無線電

二月二十三日(星期二) 新京放送局
廣播放送節目

萬壽節

前八、〇〇 國歌建國体操
唱片
一〇、〇〇 聖典講義
課子隨筆之解釋(二)金壽云
一〇、五〇 廣東音樂―唱片―
一一、三〇 記念講話(奉天)際萬壽節奉天市長王慶璋
後〇、〇一 萬壽節慶祝兒童大會―由新京記念公會堂中繼―

第一部
一、致詞 新京放送局長長谷川正雄
二、滿洲國歌(全員起立合唱)新京軍樂隊 指揮軍樂上尉張發 合唱指揮軍樂上尉山田慶藏
三、唱歌 聖壽無疆(鋼琴伴奏)唱曉鐘兩級小學校于壽民宋春林劉永祥
四、舞踊 お馬に乘つて 新京公學校鋼琴伴奏福井はじめ 舞踊周王明外五名唱歌外十名
五、歌舞曲桃李爭春 大經路兩級小學校 鋼琴伴奏董笑天桃羅玉文李杜彬瑞蜂禹芷君蝶周郁馥
六、表情歌兄弟行 鋼琴伴奏長通路兩級小學校曲紹忱劉紀荃高憲雲張憲雲外五名
七、口琴與提琴
一提琴與木琴(1)蕉石鳴琴(2)平湖秋月 長春兩級中學校
二口琴(1)三譚卯月(2)別友提琴辛乃鐵〃王承從木琴趙景龍
八、劇 化され田吾兵衛 口琴辛乃鐵〃王承樅〃趙景龍〃賀良輔
九、唱歌好朋友 新京公學校安兆國外十五名
一〇、雙簧 新京自强小學校唱于福榮外七名
一一、新劇軍民歌 曉鐘兩級小學校王全王兆義 大經路兩級小學校 演員 指揮烏墨淵佈景趙馥文鋼琴伴奏董笑天農人王發外四名軍人宋憲徑外六名婦人魏文華外二名

……休憩……

第二部
一、歌舞劇協和歌劇 寬城子兩級中學校 舞踊李治昌外四名 唱歌吳鼎魁外四名 伴奏李太庸外七名 指揮何士元〃關貴祿
二、表情歌一夕暮 二落葉 新京文廟兩級小學校 指揮郭陸天孟慶禎李占榮單青蓮外九名
三、劇 新京公學校 吳鳳王鴻外二十名
四、口琴合奏 西安橋兩級小學校 一、紅的翼大同街兩級小學校二、寄生竹指揮張若夫三、行進曲楊顯申張國祥外十四名
五、歌舞劇 萃文女子中學校 三蝴蝶(五場)指導賈樹哲鋼琴王質瑩黎蕉濤萱
(後一、二〇新聞時間臨時中繼)
六、〇〇 兒童時間(奉天)
日、滿、鮮交驩慶祝唱歌會
一、滿洲國國歌(1)奉天省立女子師範附屬小學校指揮董艷貞先生
二、日本國歌(2)春日小學校指揮峙山先生
三、帝政慶祝歌(3)奉天普通學校指揮李在順先生
七、三〇 記念講演奉祝講話 當萬壽節奉仰聖德
八、〇〇 雅樂(奉天)宮內府內務處長
一、管樂商衍瀛 (一)迎仙客(二)蟠桃會
二、絃樂 奉天自娛俱樂部 (一)朝天子(二)萬年歡
八、二〇 吹奏樂(哈爾濱)M T F Y 吹奏團
八、四〇 滿洲歌曲(大連) 唱宋金鳳子河南墜子墜琴宋喜亭八仙慶壽打琴張樹森
九、〇〇 舊劇―由新京新民戲院中繼―

談『銅·琶·鐵·板』(上)　(芳皞)

宋蘇文忠公子瞻。文章詩詞。縱橫奔放。實雄視百世。飄逸不群！嘗讀公子之赤壁懷古念奴嬌一闋。覺其豪氣蓬勃溢於詞表。提神醒腦。莫是爲功！一洗纖靡綺柔之思。頓增英勇激發之氣。卓絕古今。自有宜也。原詞云。

『大江東去。浪淘盡。千古風流人物。古壘西邊人道是。三國周郎赤壁。亂石穿空。驚濤拍岸。捲起千堆雪。江山如畫。一時多少豪傑！

遙想公瑾當年。小喬初嫁了。雄姿英發。羽扇綸巾談笑處。檣艣灰飛烟滅。故國神遊。多情應笑。我早生華髮。人生如夢。一樽還酹江月』。

此詞起首。『浪淘盡。千古風流人物』係追念古代英豪。撫今感昔之意。『古壘西邊人道是。三國周郎赤壁』則憑弔古時戰場而憶孫曹在赤壁鏖兵時。公瑾之英勇。『一時多少豪傑』則追悼周郎艇艇爲國之大業也！『羽扇綸巾談笑處。檣艣灰飛烟滅』以武侯翊贊公瑾。在自然談笑之中。即戰敗敵人。使成灰燼！此眞千古妙事。妙文。妙詞耳。

自古以來。爲文所以載道。證諸詩詞。亦皆不出此範圍之外雖然古今文人之詞。尠有不流入綺麗纖靡之路者。是以讀此詞後。可以不復讀他詞矣。昔公嘗以此詞示貴緔問之如何？緔對曰『若柳七曉風殘月。可使十七八歲女郎。按牙檀板歌之。而公之詞。可令關西大漢持銅琶鐵綽板歌之…』公啞然而笑。觀此足徵公詞之氣概也。

離別之苦　(浪萍)

江氏文通有言 曰。『黯然神消者唯別而已矣！』的確在人們一生的過程裡。除了生老病死是唯一困難關外。離別可以算做最可悲哀痛酸的事。親愛的人們。終日總在一處團聚着共同嬉遊。胡混。感覺不到若何特殊快活。親切。及至偶然有離的字樣。臨到他們的身上時。個人都會起一種婉惜的反感作用。甚至於還有流淚與痛哭。來點綴這種悲哀。

自己雖然尚是年青的人。而碰見社會上。鬼鬼祟祟的事情尚尠。是在回憶的剎那。慢慢翻着那 滴滿腥血的 生命頁子。到處可以發現一些離恨與別愁。那熱烈的心。燃着猛烈的燃舌。像爐子一般的蒸發。一個有機體的身軀。卻呆若木鷄的佇立着。兩眼發直淚―的奪眶而出。這些都是在離別―當時。由內心所發洩的表現！

在靜悄悄的夜裡。自己總把心自問。疑惑着爲甚麼這樣富於情感？。每逢摯友或知人。臨別的時候。我都是送給幾滴淚水做他們的遠行祖餞。以致於現在尋思起來不怪像一個葬在愁城中的人。而一切一切都能惹動我衷心的傷疤！(未完)

浪淘沙　(君奇)

—樂觀—

把酒且當歌。日暖晴和。塵囂不顧起風波。歲月無情增中。減爲歡幾何。

樂道即彌陀。一念靡他。豪華遺笑春夢婆。世路崎嶇休妄想。荊棘深多。

名言雜錄　(朝波)

廣積聚者。遺 子孫以禍害。多聲色者。殘性命以斧斤(李邦獻)
精神不運則愚。血脈不運則病。(陸象山)
錄小善則大義明。 略小過則讒慝息。(明仁孝文皇后)
粗暴非勇。(英諺)
處逆境行善易。 處順境行善難。(路修夸)
責已者可以成人之善。責人者適以長已之惡。(許平仲)
不困苦於早慮。不適在於早豫。(說苑)
兵家勝敗在最後之十五分鐘。(拿破崙)
公民權利與公民義務。乃高貴之觀念。有之則愛國之心愈得力矣。(開梯斯)
天下之最可寶貴者。 無如時日。天下之最爲奢侈者。無如浪費時日。(利差特)
敖不可長。欲不可從。志不可滿。骨不 可樂。(禮記)
憂國者不謀身。周人者不私己。(李邦獻)
小過不改。大惡形焉。(明仁孝文皇后)
由儉入奢易。由奢入儉難。(張知白)
德莫高於博愛人。(賈誼)

輕視≡重視 (下)　(鵬雲)

‖‖對于人生觀的無限影響‖‖

無論任何一種事。要是把牠看成一件很難的事。你必須費點腦力去考究去實踐。結果會把難字 無形中消失啦！你要把牠看成一件很普通的事。你當然會馬馬虎虎去應付。結果使你感着一片茫茫不知共所以。那麼對於輕視和重視我們亦要把牠看成是一件很嚴重的事。要逐日裡去責人責己。

在某種場合裡。伴着輕視我們的人。萬不可任性疏忽去不滿意他。必須具一種肅正的態度去應酬他。同時要考究他輕視我們的目標在那。並是否得當。若發現了我們的過失和學識不正確。更不可灰心。還不要嫉妬。並急須着手改善和競進。是不愧人家輕視的。久而久之。即於無形中打消了他輕視的念頭。我們亦得着進步的機會。如考究的結果。覺得他輕視的不得當。亦要具前者 同樣的態度去應酬。以期變成好感。更不要離開他。若是社會上的人完全輕視我們。還能離開社會嗎。 想必是還有值得他輕視的地方。看看多少發明家。在他的事業未成的進程中。有多少人說他是無理取鬧。 終於他的成功是由於他的不灰心。

伴着重視我們的人。是最容易的使我們墮落。亦得去考究。要明瞭他是否假面具。但無論考究的結果如何。萬不要自滿。要知道自滿是葬送我們前途的主因。歡迎人家重視他。他不滿意重視別人。這就是自滿的徵象。這類人萬不可效法他。

宇宙裡森羅萬象眞是智無止境。一個人的生年有限。那會知道多少呢。即便你是個科學家 和文學家。你所知道的。亦不過是在你所學和所研究的範圍內。那麼。社會裡以多數的人群。作出多種事業。你要知道無論任何人。他亦有幾種他知道你不知道他能作你不能作的事。所以對誰亦不要任便去輕視。

若照這樣。輕視我們的人亦成了我們的教師。我們只是埋首去競進亦不能輕視別人。人群如能協和心聲融融。不但我們個人學識進步有望。實爲我民族的前途無疆。(完)

投於京圖線黃泥河。

恭逢萬壽節　(種雲)

鰲山鳳閣樹燈陳。虎拜龍飛慶一人。堯殿嵩呼天子壽。舜階華祝上元新。南山松茂繁 華夜。北闕花開富貴晨。民族協和九五福。太平共拜八千春。

欣逢紀元節

春節欣逢日紀元。一心一德共榮存。滿洲建國施王道。閭島勤農感聖恩。萬戶桃符 迎歲喜。雙瓶菊酒拜君溫。協和民族歡雙慶。攜手同心入樂園。

關於『甲骨文字』(七)　(陳庚)

‖對徐英骨甲僞造說之硏究‖

總之。此二十二條。皆懷疑也。而徐氏名之爲辨 誣。名實蓋不宂矣。懷疑本治學應有之精神。然 有幼稚與合理之分。見人矣。而疑其是否爲鬼。此幼稚之懷 疑也。於是而疑心生暗鬼。覺處處有鬼矣。 而曉曉然曰此皆鬼也。非人也。辨之愈勤。其神經病愈重。

至於辨字形僞者十條。其實乃辨各家釋文之誤。不知何以認爲辨甲骨文字之僞。 此種纏夾。出自作者。亦太奇矣。其所辨間有中學者之弊者。然至於干支表而未讀。於各字一一辨之。其他離奇可笑者正多。今不能具錄也。作者自命通字例之條。爲僞學所不能奪。然 於文字初未有發明。其說余字從入禾聲『出人意表之外』。蓋馬 頭人爲長。人持十爲斗之類也。又秦鉢漢 印之鉢字。乃寫作從金尒聲之鉢。不知鉢從余聲。即璽之異文也。若 此之類。即有造字之倉頡亦不能奪。何況學哉。

甲骨書錄中舊有一奇 書爲徐氏協貞所作。本刊已評之。然似尚遜此。蓋彼認甲骨爲眞。猶落下乘也。此書作者。適亦徐氏。可謂二難。故爲之作評。以此等奇 書足爲後人殷鑒。不可不廣爲介紹也。(完)

海的誘惑 (續)　(之蓁)

『不錯。在船行。第二天夜裡。我跳海了』。年輕人仰臉深深回憶着說。『那是多麼縱情的事呵。誰有權力干涉我跳在海的懷裡呢――但偏就那些可惡的水手們。他們把我又從海的懷抱中搶出來。等我醒來。已經是在海岸上的醫院裏了』。

有一位德國醫生向我監護人警告。說我腦裏有可怕的戀海症。於是我就被送在距海三千公里的高原地帶服務。上帝也知道。我何嘗有什麼病症。難道你們也這樣愚蠢嗎？(完)

螟蛉非養子辨　(仲珊)

養子者。乃養異姓之子爲子也。後漢書云。初聽中官得以養子爲後。世襲封爵。按養異姓子爲己子。史多有之。以五代時爲最盛。如李克用。王建。皆喜養養子。唐起代北。其所與俱。皆一時雄傑之士。往往養以爲兒。號義兒軍。至其有天下。多用以成功。見五代史義兒傳。古人多稱螟蛉養螟蛉以爲己子。故後世之人。因謂螟蛉爲養子之稱。其實非也。

按蜾蠃亦名蒲蘆。爲蜂之一種。禮注。謂蜾蠃即土蜂也。體黑色。雌者尾端有毒針。能刺人。常銜泥就樹枝牆壁。作球形之房。産卵於中。藏螟蛉蜘蛛等類之小虫。以飼其幼子。並非養螟蛉以爲己子。 今人疑爲即養以爲子。因沿訛也。見釋虫小記。

――投自義縣

栗子 (一〇二一)　(儒丐)

不過感情是天生的。很容易的便使出來。理智是外來的。沒有幾年刻苦的工夫。半星也使不出。但是由四十以上至於七十歲的人。是怎樣給他們理智呢。而且多一半是婦人。無論怎樣循循善誘的人。也是大感困難的。沒法子我們主人便想出一種實物教育的方法。打算先教我和喜兒。習學一點偵探犬的動作。教人來看。或者也可以把人的智慧。啓發一點。

有好多人。都不信我們狗族能作偵探。他們的理由。是人還作不好。何况是狗。好象說狗的智慧離人差遠了。固然狗 是畜類。在智慧方面。一切 都不如人。但是如果說到特殊的天稟。人類便有趕不上狗族的地方。我們狗族。所以能被聰明的人類採用。教我們執行偵探的活動。也無非利用我們特殊的天稟。就拏我和喜兒說。我們在院中玩耍的時候。每每發見不熟習的足跡。我們 一定要循着這些足跡尋了去。甚至要跳墻外去找。人們見了我們這種動作。多半以爲是無意識的玩耍。那里知道我們確乎發見了生人曾經侵入我們院裡來。因爲我們的臭覺。是天生的銳敏。不但家裡的人。我們一一辨得出他們的脚踪。便是常來串門的親友。我們一樣分得出。誰是誰的脚步。如果院中發見很生的足跡。那我們一定特別注意。並且也願意主人知道有了這樣的情事。無奈女主人向來是抱定一個不疑的精神。老以爲天下的人都和她一樣。院子裡無故進來什麼人。那更是沒有的事。所以無論怎樣示意。她也不明白。我們又不會說話。幸喜我們主人知道我們這宗表示。是有原因的。便常向女主人說。

『你不差什麼屋子院裡。也得留點神。據我看。咱們院裡是進來過人的』。

『那天不進人哪。還用你說』。

九星日鑑

二月廿三日 舊正月十三日
火曜 辛巳 先勝 平 觜宿

▲一白之人、意想所及、無不成者、幸運日也、甲丙坤吉▲二黑之人、秩序嚴正、熟慮深謀之事、定可榮達、辛亥壬吉▲三碧之人、須知僅思想雄大、而難望實益、甲丁寅吉▲四綠之人、擬樹高遠之計、不如謹防其日無過、甲丙艮吉▲五黃之人、身心盡凡有之耐力進行之、望可達成、酉亥寅吉▲六白之人、愼親四側、心旌勿亂、苟能平靜處之、吉、丁辛癸吉▲七赤之人、諸事有利開展之日、借貸、相看親事、旅行、遷徙吉、丁庚癸吉▲八白之人、蒙人之照拂、前途就有望端緒之日、庚亥壬吉▲九紫之人、雖緻密之思慮、亦有隨時容易流於放漫之日、甲庚酉吉、

天光電影院
TIEN KWANG CINEMA
大西關大街路北
今天開映
楊小仲 導演
陳娟娟 主演
新華影業公司全部有聲對白歌唱新片
又驚！又喜！亦悲！亦哀！有歌！有舞！
小孤女
小孤女……小娟有三個不同性的爸爸
一個是投浦自盡的……
一個是扒手爲生的……
一個是家財富足的……
悲劇帶着喜 喜中蓄着哀
時間 午前十一時至午後一時・二時至五時・七時至八時・十時 每日四場
價目 樓上…一律四角 樓下…一律三角 學生優待 軍人半價

光陸
CAPITOL THEATRE
奉天城內中街 電話(四)三六三三
每日上午十時起演 隨時入座
舊正 初十 十一 十二 十三
新舊上海
空前第一部描寫社會不景氣流線型悲劇
眞幽默的對話•漫畫式的描□•現社會的反映
全體明星：王獻齋 舒繡文 黃耐霜 王吉亭 朱秋痕
前排三角 後排四角 軍警半價 學生半價
越窮越擺闊 越富越裝窮 越急越倒霉 越苦越寒酸
不日開演 壓歲錢 明星公司有聲對白新作 胡蓉蓉主演

瀋陽電影院
四經路 七緯路
福克斯公司鉅片
今日循環開演
荒原艷史
濾名『南美風月』
勇武！俠義！
熱鬧中有緊張 緊張中有滑稽
奇峯層出 婉轉激昂
票價不加
元宵節特選 萬古不朽之鉅片
血海盜

南市場
東安電影院
電話(二)三五四二
今日開演
天一公司最新出品 對白歌唱有聲鉅片
花花草草
蕭英 張振鐸 英茵 沈亞倫(主演)
每句對白都含着深刻的意義 每副畫面都充滿着豐富的感情
本片內評劇坤伶 芙蓉花(演唱) 花爲媒
票價 樓上二角 池座……一角五分
開時 二時 五時 八時
今日早場十二時半

北市場
共益舞臺
新正十三日起日夜兩場大減價
劇界明星 萬李春
【今天優待顧客大減價】
日戲▶ 新正十三日 四本鐵公鷄 大趴蜡廟 △十四日 長坂坡 代漢津口 △十五日 前三擦冲霄樓 後名將自刎 △十六日 全本沉香救母 神仙世界
夜戲◀ 忠義臣 天上斗牛宮 頭本雍正劍俠 天下第一橋 前安天會鬧天宮 後天下第一橋 頌濱 林冲夜奔
【早價目】 前廂二元五 後廂一元五 △池坐 前四排六毛 後兩排三角九 △兩廊 女坐一毛五分
【晚價目】 前廂三元五 後廂二元五 △池坐 前四排八毛 後兩排六毛 △兩廊 女坐兩毛七分

小孩專門的傷風解熱藥

歐音

傷風眞可怕、

傷風是萬病的起原

。小孩發熱、尤不可粗心、倘誤調理、危險萬分、給吃安全「歐音」速治最妙。

。小孩勿給大人的解熱劑、須以小孩專用的解熱藥「歐音」其味適口、小孩樂用、吃後解熱彷彿潮落、即可解脫危態

主治效能 小孩的傷風、發熱、流行性感冒、麻疹、肺炎、百日咳及其他一般熱症奏効神速

藥價 金一毛、金三毛、金五毛、金一元

總發行處 大阪 丹平商會藥房
代售處 東京 日本賣藥會社
同 大連 奉天 哈爾濱 井上誠昌堂
同 奉天 佐藤廣濟堂
同 新京 新京藥品會社
同 新京 新井藥房
其他各地大藥房皆有出售

歐美生乳藥

育兒缺乳可購歐美生乳藥 服後乳汁湧湧而來、定增數倍之多、哺之有餘、誠謂下乳之良藥也

注意飛艇商標爲記 謹防假冒

總發行所奉天鼓樓南 歐美藥房西號

各埠均有代售 營口元興川 恒仁玉豐和 山城鎭永和盛 松樹驛永泰長 開原德祥厚 四平街天德堂 吉林中西藥房 營口中西藥房 新民大德藥房 錦州仁濟藥房

定價每瓶一元二角 每打十二元 郵資每瓶加費三角

電業特選

電氣吸入器

『傷風是諸病之源』所以少不注意便變患肺炎、肋膜炎、和肺結核等病故應速以安全簡便的電氣吸入器治療之、電費連用一點鐘不過二分錢左右每回吸入時間約十五分鐘至二十分鐘電費僅微

滿洲電業株式會社

博愛醫院

院長 医学博士 孟天成
副院長 医師 沖日飛那

本院 大連市小崗子宏濟街三二 電話(3)二六七二一六、(3)一二一九
新舘 本院西隣 電話(3)一六八九

外科(内臓・肛門・整形・脱腸)
内科・小兒科・眼科
齒科・花柳病 皮膚科
耳鼻咽喉科
愛克斯光線科

新設産院(本院西隣 電(3)一六九)
産婦人科主任 女医師 沖日飛那
女医師 中村二字
女医師 稻垣雅子
産婆 樋口佐和 野田ツル 德山ノシ 坂元カヤノ 池田ヤヨ

分院 大連市奥町一五 電話(2)一八五一〇番

三那星

肺病患者之肺臟

最新發明肺癆病特效藥 功能溶解蠟質殺盡癆菌

肺癆病之危險和難治

肺癆病之症象、爲發熱盜汗、食慾減退、咳嗽喀痰失音喀血等、初起時第一期、肺癆完全形成時爲第二期、及至肺臟形成空洞爲三期、

肺癆爲最兇險之慢性傳染病、凡與人接近者均有傳染之危險、一經傳染、即難治療、稍一不愼、每至轉入第二三期之重症而至不可救治之狀態、

肺癆乃係一種微細之肺癆菌、盤據於嬌嫩之肺臟、破壞人體組織成爲可怕之肺癆症、發現肺癆菌者、爲德國醫聖考克醫士、此項肺癆菌、有一種特殊之防禦力能抵抗一切外來藥力之攻擊、蓋肺癆菌係中性脂肪血內膜及抗酸性臘質之外膜構成且勞肺菌侵入人體局部時、其被侵蝕而形成頑强之結節、以阻礙血流之道過、致使內服注射之一般消毒之外劑無由攻入故醫家常嘆有肺病無肺藥蓋肺病並非無藥實因有之僅足治愈肺癆中之單純症如咳嗽喀血等及第一期之肺癆而已終不可破壞其硬强臘質及脂肪性之外膜而使藥力直達於患部其根本撲滅癆菌以達完全治愈第三期肺癆症之目的故耳

贈書

奉送三那星實驗報告書及最新肺病療養指導書・書中詳載肺病之種種療養新法・有肺病者不可不看・函索立即寄贈

肺癆病特效藥『三那星』出世

從前死於肺癆病的都是冤枉死 目前正患肺癆病的都可以不死

三那星治一二期肺癆病……藥到病除
三那星治第三期肺癆病……起死回生
解決數千年來名醫不能解決的難症
挽救數千年來名醫嘆爲無藥的重症

肺癆病不難治「難在不能攻破肺癆菌之蠟質保障及結節抵禦」
三那星非奇藥「奇在可以攻破肺癆菌之蠟質保障及結節武裝」

肺癆病特效藥三那星新發明

·十世紀唯一無二之肺癆病特效藥『三那星』其第一主要成分、即在容解肺癆菌之抗酸性臘質及脂肪性之內外膜並軟化其結節、使同時配合撲滅肺癆菌的、其餘成分之藥力、深達於患部而克奏其功、

三那星治一二期肺癆、無不藥到病除即最難治之第三期肺癆亦莫不克奏其根本治愈之效、故三那星出世後各國名醫無不爭相採用、或視爲治療第三期肺癆之特効劑自有史以來無可解決之肺症、從此隨有救星矣、

三那星之試驗及功能

三那星在中國、已經衛生試驗所化驗證明、藥性和平、絕無禁忌及副作用、四季適宜、老幼可服、滿洲之患肺癆病者、較全世界各國爲最多、現有三那星特效療肺藥出世、實患肺癆病者之一大福音也、將其試驗功能略述如下、

◎設於試驗管中、實驗『三那星』之藥力作用、則一分鐘後、肺癆菌皆消失其抗酸性、至三分鐘後、則此肺癆菌定全殺盡無一倖免、

◎依動物試驗、則發見『三那星』能滲入結核病竈內、設檢其病竈內潛伏之肺癆菌、則盡失其抗酸性此足證其蠟質之完全溶解矣、

◎如肺癆病患者內服『三那星』一星期左右則立見咯痰之稀釋體熱之下降、心身愉快等狀態、

◎更繼續內服『三那星』達三十天至六十天以上則顯見體重增加食慾激進一切症狀逐漸緩和終達其回天再造之功

(價目) 每瓶一百廿片服十天定價每瓶上海大洋十元 每科六瓶服六十天定價大洋六十元正

盒上有此三那星商標方是眞貨購時注意

上海仁記路三十五號美商愛世洋行獨家經理

哈爾濱道外正陽六道街口 美商愛世開洋行

經售處 ▲大連華泰、德記、全棧華西、大成、逵陽義和堂、藥房 ▲營口中西、奉天五洲 ▲安東瑞祥泰、▲新京中西法 ▲哈爾濱泰和西 ▲吉林五洲 ▲黑龍江中協 ▲鐵嶺成和發 ▲久洮南和發順 ▲普蘭康德記西 ▲金洲志義 △各埠藥房均售

煙毒解除 體質改善

十寶丹

若服十寶丹 病魔自遠颺

晚近科學萬能、醫藥學進步尤爲顯著、乃患者及 [illegible]

十寶丹與酸味愼而不可併用、即有阻效力之虞倘胃腸之消化力不平之時、即暫停爲可

(定價) 小瓶(二〇〇錠)五圓 大瓶(四五〇錠)十圓

大連市兒玉町七番地 滿洲總批發處 十善大藥房
製造所 關東製藥所

七

諸君如買新流行物品請到

奉天 七福屋百貨店

爲何阿司匹靈

功效特別靈速

惟有片上有拜耳十字商標之真正拜耳阿司匹靈能立治頭痛傷風風濕等症一經置入水中二秒鐘內立能溶解故服用以後亦立起治療作用解除病痛特別靈速務請購買此種溶解迅速治療迅速之二片裝或二十片裝真正阿司匹靈萬勿接受冒牌貨品因冒牌貨品藥味不佳溶解遲緩有害無益也

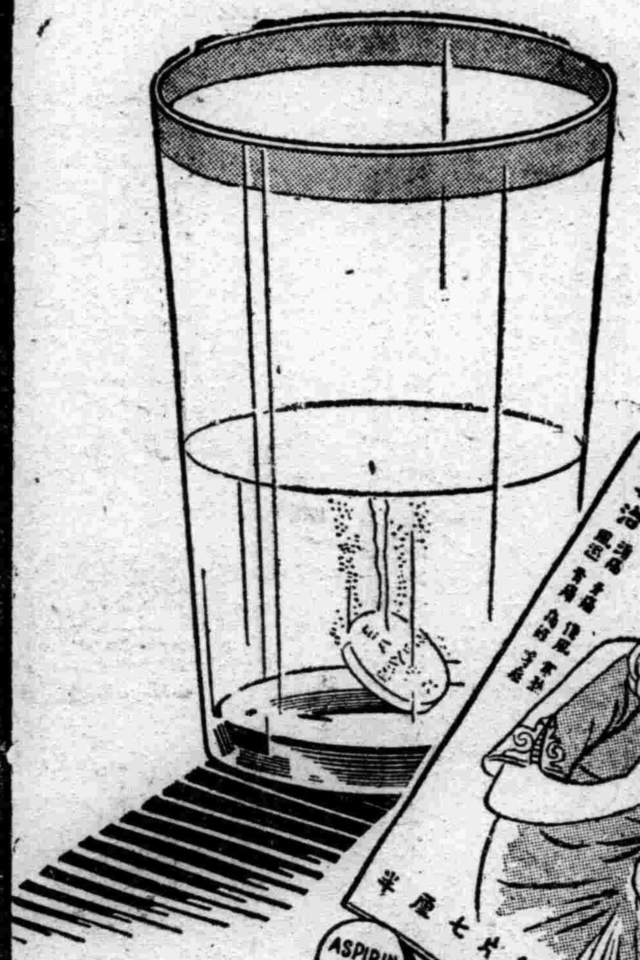

BAYER

拜耳 十字商標 爲良藥之明證

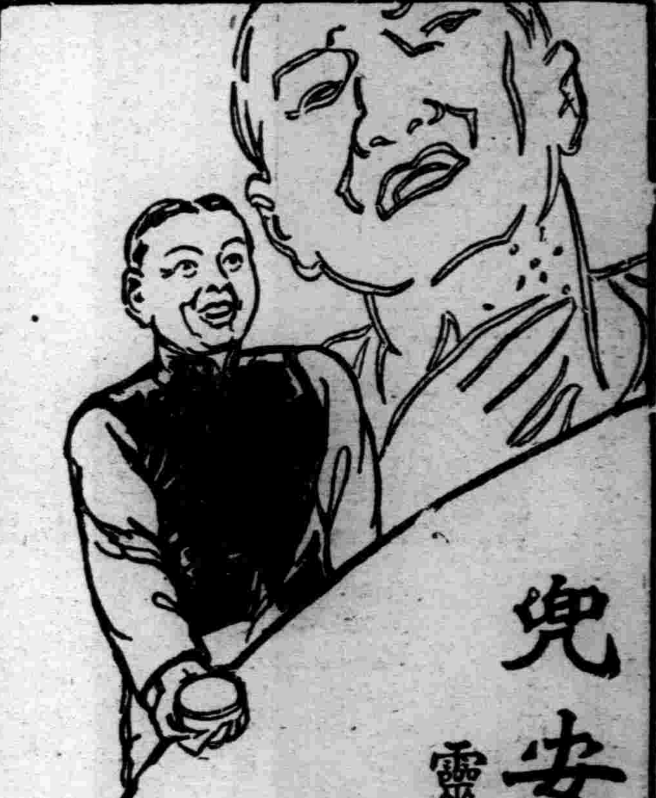

兜安氏馳名藥膏

靈驗出乎意外

毋使疥癬疹癩膿瘡面疱痔瘡蟲咬及其他皮膚病貽患閣下請即日購買兜安氏馳名葯膏一盒此膏乃最佳之品功效迅速有口皆碑

上海江西路四八九號兜安氏西藥公司啟

葯房均售

吉林省署興革施政 召開各廳聯絡會議

【吉林】吉林省公署爲興革施政、於十九日午後二時三十分、假該署新廳舍會議室、召開各廳聯絡會議、所提各件如下、

總務廳關係

一、關於安東罹災難民募集義捐救濟之件

二、關於設立日本高等女子學校補助費之件

民政廳關係

一、關於救濟懷德縣罹災難民之件

警務廳關係

一、廢止門前守衛兵之件

實業廳關係

一、關於中小農民之金融資金問題（預定總額約達三百萬元）

二、改築農事試驗場問題

同時省長、各廳長、科長均行出席云

新度量衡制度 强制使用

【吉林】吉林省公署、准新京權度局函開、略謂該局將當滿洲建國之前、所存雜多之度量舊制、現均已改行、另佈統一之新制、以謀國內商業之振興、且亦爲盡國家統一之重要職責、自康德元年三月起、實施度量衡法、自康德三年九月起、實施計量法、其後則對於前者、准暫緩使用新制期限五年、對於後者、則得暫緩三年、銳意努力新制之普及、但目下情勢仍未見有十分普及之狀態、倘屆暫緩期限已滿、則於該法之圓滿施行上、恐有阻礙之虞、故決定取强制普及之手段、限於明年九月底以前、按左列區域對於全國實行强制使用、惟吉林則須於康德四年六月一日起、至九月底止云云、本省當局自接到此項公函後、刻已通知各方遵照、以便屆時實行云

「樂土春秋」三月五日放映

【安東】滿洲出品之國策電影片『樂土春秋』共十一本、定於建國週間中之三月五日、於二道橋子中央電影院放映、票價一角云、

文書專員講習會

【吉林】吉林省公署、茲爲謀該署辦理文書人員、處理事務圓滑起見、特規定左記事項、用催文書專員講習會、以資使辦理文書者、得有相當之經驗、故該署刻函令各廳長轉飭遵照、並須將出席人員姓名、先期覆知、茲將規定講習之各種事項列左

一、講習員 各廳科文書專員及關係人員

二、講習項目1、公文規定、2、吉林省公署辦理文書規程(改正案)3、省公報、(代行文)之件、4、法令案、5、其他、

三、講師 文書科員

四、講習時間 三月二三四日共三日間、

五、午後四時起、至六時止、

接收各縣中學

【吉林】吉林省公署教育廳、頃奉中央文教部、及民政部命令、將省內各縣立中學校、由省直接支出經費、更改爲省立校、由教育廳直轄辦理之、據此乃將管下各縣、磐石、扶餘、懷德、伊通、榆樹、農安、長嶺、予以接收、各該縣亦均遵令移交矣、並另件通飭各校、改歸省辦後、其經常各費、則由地方費支出、均已施行云、

萬壽節省署慶賀典禮

【吉林】吉林省公署、鑒於本月二十三日、(即舊曆十三日)、爲 皇帝陛下、萬壽佳辰、例應舉行拜賀典禮、茲特規定於是日午前十一時、在省公署禮堂舉行、至屆時參加之人員、須服用禮服、再凡賜有勳章記章者、亦務須佩帶云、

中代部隊管下之愛護村民大會

【安東】中代部隊管下之鐵道愛護村大會、於軍、警察、鐵道關係者約四百名參集之下、自二十二日午前十時、在安東公會堂開催、而關於以冬期討伐爲基調之警備、由關係當局說明之後、併行優秀愛護村民之表彰式、

安東市內戲園電影院 一律改修

【安東】滿洲舞台此次空前大火災發生之後、全日本各大都市、對於所有劇場電影院、均大加改修、以期萬全、目下均已開始改修、安東警察廳特別嚴加考慮、對劇場電影院、樹立徹底改修式、改設之計劃、以資防火於將來、現市內東平影院有太平門三個、東朋電影院二個、安東舞台二個(但正門不在內)、自滿舞台慘劇發生後、皆停演三日、一六省署對各劇場改修、設置一方警業法、正積極研究中、並在無何表示之前、均一律休業、警察廳對劇場影院設備繩梯子、對該等一切完善辦法、正極考慮中云、

馮警長過勞逝世

【安東】在月之十三日滿洲舞台火災之際、指揮消防署員極力防火救護之安東警察廳警長馮如長(四十八歲)氏、因過勞並爲寒氣所襲、以致成疾、其後仍帶病監督收拾火後現場病勢愈爲加重、竟於廿日下午一時逝世、又省公署追念生前之功績、已提升爲巡官矣、

省署扣薪救濟火災

【安東】省公署對此次災害遺族救濟、由全署公務員中扣薪助賑、經議決定、以百分之十二扣除助賑、計共七百餘元、於二十三日開薪時、送交善後本部云、

火災現場拆毀 布置追悼會場

【安東】滿洲舞台此次火災將該舞台所有建築完全焚毀、至殘餘之短垣圮壁、當局已令飭工人、完全拆除、以便布置追悼會場云、

今年度 社會教育設施 ‖提高文化意義深遠‖

【吉林】本省教育當局爲普及教化起見、對於全省社會教育異常注視、特於康德四年度將社會教育之設施、擬有具體方案、準備施行、斯誠吉省之文化益趨向上矣、今將其本年度社會教育之設施訪錄如左、

一、教育電影 活動電影具有直觀性、於教育上之價值甚大、擬於本年度借取文教部所製之教育電影、向省內各縣巡迴放照、用資教化民衆中失學之文盲、藉以宣揚王道協和之精神、關於此事有電影機之購入及技師之邀聘、預算需費五千餘元、

二、社會教育之獎勵 現查全省民衆學校中之二學級以上者計有一百零八校、每校擬予相當之獎勵費、

（一）民衆日語學校 因期滿洲國之健全發達、在乎各民族之撤底融和、而民族之融和、言語實爲通情款之工具、今於日滿不可分之關係上、求眞正之融和、則日語學校有獎勵之必要、

（二）青年教育、各縣旗市構成中堅分子與鄉村振興等要務、實以青年是賴、擬集鄉村青年於縣城、實施青年教育、以堅其信念、使其歸鄉後從事振興鄉村工作、以完成其使命、本年度先擇七縣行之、

（三）成人教育 本省民衆學識簡陋、爲啓發民智求鄉村之健實發達計、對成年人擬施以講習教育、對於家庭主婦或家長及保甲長等招集至縣城、開講演會或座談會、予以指導、

（四）社會教育設施 爲應時代之需要、在社會教育應用上之無電收音機、留聲機唱片等分別購置、用爲民心之慰安、情操之陶冶、思想之善導等工具、

（五）巡廻文庫、各縣購置圖書以財政關係多感困難、茲擬由省購置應用圖書、設巡廻文庫五箱、送往各縣每三個月一巡廻、

三、優良教化團體及模範青年男女之表彰、

（一）各市縣旗教化團及模範青年婦女選拔表彰之

（二）優良教員及學生表彰

（三）全省五十餘教化團體、如萬國道德會孔學會、各慈善會等、依其趣旨所收之實績加以獎勵、

遭難者遺留之金貨物品

【安東】滿洲舞台大火災遭難者之遺留金銀首飾等、業經警廳着手整理、目下已大體就緒、大凡能判明者、仍歸原主其未判明者、由省署火災善後本部、協議後處理之、在屍身上飾物、並未加整理、在火場搜出者、計有下列各種、

金鐲子十個、
金耳環七個、
金手鐲四個、
銀手鐲二十三個、
國幣一元紙者八枚、
金手表一只、
鋼表一個、
一角白銅幣三百個、
五分白銅幣五十個、
一分銅幣約八百個、
舊銅幣二分約一千個、

滿鐵社員會弔金一千圓

【大連】滿鐵社員會、于二十日幹事會對於安東滿洲舞台火災、罹災者弔意金一千圓贈與決議、

安東火災義捐協會募集

【錦州】月之日前、安東滿洲大舞台、空前大火警演出、當場慘死者、觀客達五六百名之譜、關於善後辦法、除由中央撥款救濟外、全國發起義捐是以錦市亦經協和會省本部、於二十一日、向省公署、縣公署、代爲呼籲、提出醵金募集俸給所有者、均予慨允、作充分後援、由俸給項下捐助、其次日側各關係機關、義捐金於募集云、

憐貧捐欵 續開粥廠

【唐山】本市粥廠、自去冬開辦以來、每日貧苦男女、扶老携幼、前往領粥者、絡繹不絕、數約三千餘人、預料截至本月底、欵即罄盡、警務局長孫世榮、以春寒尚厲、爲憐恤貧民、特發捐啓、募欵續辦、藉資救濟云、

省署令調查大麻瘋病

【安東】省公署頃奉民政部訓令、查吾國向有癩病、(大麻瘋)之病、惟查康德三年、各省傳染患者、發生報告表內、竟達多數、而近來更有續加之傾向、究竟確否、亟應查明、以資預防之對策、省署奉令後、當即通飭各縣調查云、

濱江省縣產業指導官會議

【哈爾濱】濱江省二十日二十一日之兩日、於鐵路俱樂部第一會議室、開催縣產業指導官會議、關於產業五個年計畫農村開發五個年計畫等農畜產物之增產改良、及隨伴其諸施設之實行豫算等、有所協議、

煤烟防止規則開始實施 委員會討論運用意見

【大連】關東局於月之十日、發佈煤烟防止規則、二十日起開始實施、大連煤烟防止委員會、於二十日午後一時頃、召開委員會於大連署內、討論新規則之實施方法、出席者州廳石橋衛生課長、豬侯衛生主任、大連各警察署長、及各署衛生主任、市役所安藤衛生課長、協議之結果、爲防止煤烟及其污染、各大都市皆自發的組織煤烟防止委員會、根據新規則、努力防止、並交換新規則運用上之各種意見云、

占北部接洽投降

【哈爾濱】久踞居濱江省東興縣山林地帶、擾亂治安之匪首報字占北部下二十九名、事變後即在山林中綁擄燒殺、被害之良民、不勝數計、日滿軍警、爲肅清匪跡恢復治安、冰天雪地、披星戴月、努力討伐故該匪團、被追擊、抵抗無力欲逃無路、並感激滿洲國王道樂土、百業俱興、日漸發展、決意棄暗投明、以全性命、於十一日向日軍山田部隊、提出歸降、同時向慶城縣當局、要求無條件投降、改惡歸正云云、

各地方瑣聞

▲騎車撞傷人

【清原】一經路、住戶李玉先者、年近知命、以小本營業爲生、爲人忠誠、於月之二十日下午五時許、赴中街王姓家討索欠債、不料行至中途、竟有由東來之騎車者、由此相馳因一時不愼、將該李某撞倒、不撞傷甚重、亦因年老體弱、不能動轉、旋經騎車者僱洋車、送往鐵路醫院診治云、

▲銀針客挨打

【清原】後道街住戶程相珍者、係在某機關充當職員、平素所得、頗有積蓄、爲人極吝一毛不拔、於月之二十日晚八時許、該程某正與妻子卿卿我我之際、竟有某白面鬼、撬門而入、欲想行竊、未及動手、即被程某知覺、當即抽身站起、將門關上、手提木棒、照定偷兒身上亂打、只打的偷兒双親都叫、苦苦哀求、後經同院向李某解說、縱之滾出去云、

▲汽車軋傷人

【阜新】本埠市面日漸繁興、百業麕集、故馬車汽車人力車等、時漸增多、滿街攬坐客人、非常爭吵、鄉人不常來城、視之罕見、常注目視之、不暇顧及其他、因此被撞者殊屬不尠、刻屆年關、來城購買貨物、有縣西黃家窩堡村民、行至西門外、忽被汽車將右腿軋斷、該司機人、毫不顧及、飛駛而去、被傷者被人抬回醫治、有無生命危險、尚難逆料、似此司機之人、殊屬玩忽、不加謹愼、反而飛逃云、

▲道士身三尺

【延吉】今廿日晨七時許、延吉驛待車室內、有一老道士約身長三尺、步履蹣跚、惟道貌清奇、精神矍鑠、衆車客見其形容奇特、圍觀如堵、詢其姓氏、據謂龔姓、乃和龍縣八道河子慈雲觀道士、法號普眞、現年五十三歲、查其身材短矮、道貌奇特、亦頗有可觀云、

▲夫賭妻自殺

【大連】宋立忠者年四十二歲身無正業、現居市內松林町八番地、近因賭博失利將其妻王氏所有之金飾品數件竊出、變賣百餘圓、二十日朝被王氏查覺、當時夫妻口角多時、宋負氣外出、夜深方歸、進室後則見王氏投環於樑上、早已氣絕身死矣

乘客刦去車馬 勒死車夫

【朝陽鎭】本鎭東街路南、有滕起榮者、年十七歲、自有馬車一輛、白色驪馬騍馬兩匹、終日依赶車拉座度日、即於月之十九日晚六時許、在東十字街停止、忽來一青年、類似農夫身穿藍色小綿襖、聲言僱車赴西壕外瓦盆窰前接客、登時言明車資四毛五分、該人登車前往、馬車夫之父滕兆奎、見子夜晚未歸、諒必其中有異、翌晨親赴該處、見子赤身躺地勒斃、將衣服完全扒去、車馬皆無、知是被人所害、當時報告警署、各處偵查匪踪、該父暫將死尸領回掩埋、爲後能否將匪弋獲、尚未可知、有地方治安之責者、當注意云、

吉警察廳建新廳舍

【吉林】警察廳、以現在廳舍、年久陳腐、地不適中、故計劃擬投資二十餘萬元、在新開門附近、建設莊嚴偉觀之新廳舍、何時動工、雖未決定、但正在擬議中、微聞在新廳舍未建設以前、該廳決暫遷於女子師範校址、現正函商教育廳大致已承許可、女師則將遷於云、

阜新添設中學

【阜新】本城內原有高初兩等學校一處、內附設立師範一班、乃教育股長張錫庚、自滋阜以來、對於學務極力進行、熱心提倡、兼學問深富、辦學有年、誠屬興學之泰斗、不可多得之人、茲爲培養學子、造就人材起見、故呈准添設中學一班、計招生五十名、仍附於師範舊址、已佈告招考、前來投考者、頗爲踴躍、竟達一百二十餘名、結果錄取于再舟王瑞等五十名、備取四名、已爲榜示、擬二月二十日開學授課、西關自來水管現處舊址（即市民館）、將來學校宿舍、必有一番遷調、以期發展隨行之圓滑詳情容當續誌云、

電燈廠遷移消息

【錦州】省市內電氣股份有限公司、自創設以來、營業發達、進步維新、自三年夏季興城縱中、已設立分廠、繼續發電、燃戶亦頗踴躍、茲聞可靠消息、爲擴充電業、便利各縣鎭、擬將錦縣電燈廠、遷移阜新縣東門外、建設新廠、因之阜新乃錦省第二都市、又距煤礦接近、計劃工程、各縣電燈均由此處發電、現正購買地基大概於開凍時期、即克着手動工、待修造完善、即能遷移、況且新都市計劃、已進行、數年後、又添一良好市場云、

電車收車時 紅綠燈爲標

【哈爾濱】交通局電車股、鑑於從來電車收車時、無相當之標識、收車後一般乘客、於此嚴寒天氣中、猶在佇候、殊爲不當、故仿照日本各大都市之辦法、凡最後之末車、懸以紅燈、在紅燈車之前車懸綠燈、凡乘客見綠色燈之電車知最後尚有一車、凡見紅色燈之電車、則爲最末一車矣、定由今日起實施、道裡綠燈車爲午後十一時五十八分、紅燈車爲十二時二十分、道外綠燈車爲十一時四十五分、紅燈車爲十一時四十九分云云、

匪徒詭計多端 冒充送禮行搶 白文漢損失六百餘元

【哈爾濱】道裡中國七道街二十號、院內七號、住戶白文漢、現充哈鐵職員、於昨日午前上班後、午前九時四十分許突有滿人男子二人、衣冠楚楚各自手提蒲包及茶食禮品、扣白之門、白妻不疑、遂爲啓關見手持禮物乃讓入室內、詎二人進屋後、將禮物放下立由腰中各自持出匣槍一支、向白妻威嚇、一面翻箱倒篋搶去金練一掛、黑殼懷表一只、金鐲一只、另外有鑽石戒指一枚、匪人恐係假石、故棄於桌上、並未携走、損失錢物共値六百餘元、搶畢而逃、迨白妻報告附近分所時、匪人早已如黃鶴矣云云、

改善全省農村 仿普設模範村

【安東】省公署對全省農村改善、特別重視、去歲已在安鳳兩縣設置模範村、從事農村之改善、藉以開發農業、茲擬於本年度起、在省下各縣、普遍設置模範村、以謀農村之進展改善、刻已通飭各縣擇優良區村、着手改善云、

注重衛生 禁飲河水

【海城】縣警務局長張世英、爲以近日以來、天氣和暖、以致結氷融化、對於河水殊不潔淨、爲注重市民衛生起見特飭由城廂警察署、得傳知所屬商民、不得汲飲河水、並須派員查禁云、

各縣設立縣立醫院

【吉林】吉林省公署警務廳衛生科、尚來對於地方各縣民衆之衛生設備、積極改善、不遺餘力、茲爲完成此種設施起見、故決定敘次設置縣立醫院以使僻遠地方民衆、提高衛生程度、自本年度起、以約六萬元預算、先在扶餘縣城設置縣立模範醫院、一俟解凍明後開工、至晚須十月初間、即可開院診療、至明年度、在省下各縣、順次建設云、

警署長警政廉明

【木蘭】濱江省木蘭縣利東鎭警察第四署、署長梁少軒、歷任警差多年、久經考驗、深有成績、巡官張韋九、精通文墨、善理警務、該二人心同意合、對於地方人民之和平、每遇詞訟案件、苦口解釋、毫無勒索弊端、堪稱警政廉明、兩袖清風之警官云、

体育欄

在軟質氷上苦鬪 朴君·江島·木谷小姐 各造成新記錄

全奉天挑戰氷上賽技大會

全奉天挑戰氷上賽技大會、廿一日上午十時、假國際滑氷場舉行、是日因氣溫二度、氷質頗軟、選手均苦鬪、男子五百米、朴潤哲君、女子一千米江島八重子小姐、各造成滿洲新記錄、女子三千米、木谷妙子小姐樹立滿日新記錄、使該大會光彩、茲將當日成績誌之如次、

▲男子之部

▲五百米＝一、朴潤哲、四五秒九(滿洲新記錄)、二、石塚庄三、四六秒五、三、谷本宏之四八秒〇

▲一千五百米＝一朴潤哲、二分四六秒五、二、牛島義男二分四七秒五、三、山本宏之二分五〇秒之、

▲三千米＝一、中村六分二一秒五、二角本正六分二七秒五、

▲五千米＝一、朴潤哲、九分四六秒一、二、牛島義男、九分五〇秒五、三角本正一〇八秒五、

▲一萬米＝一、牛島義男、二〇分五八秒九、二、中尾政喜、二二分二六秒九、

▲女子

▲五百米＝一、江島八重子、五三秒九、二、木谷妙子五四秒五、三、年村俊子五五秒三、

▲一千米＝一、江島八重子一分五六秒六、二、木谷妙子一分五八秒二、三、汾陽泰子一分五九秒九、

▲一千五百米＝一、汾陽泰子三分〇九秒

▲三千米＝一、木谷妙子六分一三秒四(滿日新記錄)二、江島八重子六分一八秒八三、

▲五千米＝一、村山蘭子一一分三三秒九二、小野寺武子一一分四八秒四、三、松本行枝一一分五〇秒五、

體育與補助運動 重要体操之解說 【松葉德三郎】(6)

（十四）側屈拳臂上與屈肘

A、由下向前擧兩手、

B、由前下兩手、

B、擧左手於頭上、如圖彎屈右肘於脇下、同時向左側左脚、

D、連續二次、强行身体向右屈、

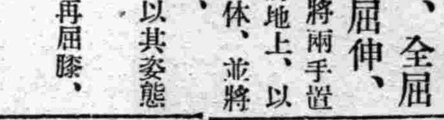

（十五）兩手支持、全屈膝與屈伸、

A、將兩手置於足前地上、以支持身体、並將膝全屈、

B、以其姿態伸膝、

C、再屈膝、

D、伸膝、

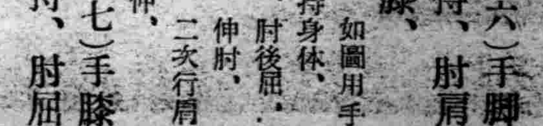

（十六）手脚支持、肘肩屈膝、

A、如圖用手脚支持身体、

B、肘後屈、

C、伸肘、

D、二次行肩之屈伸、

（十七）手膝支持、肘屈伸、

E、用兩手與膝支持身體、

B、屈肘額到地面上、

C、伸肚(頭向正面)

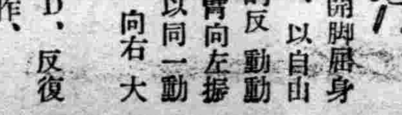

（十八）開脚前体屈、臂側振、

A、開脚屈身體於前、以自由律動的反動動作、兩臂向左振

B、以同一動轉、可向右大振、

C、D、反復AB動作、

（十九）手膝着地、振臂、搖轉身体、

A、上手與膝在地上、振左臂向左、捻轉身體、

B、還於原姿態、

C、振右臂、向右捻轉身體、

D、還於原姿態、

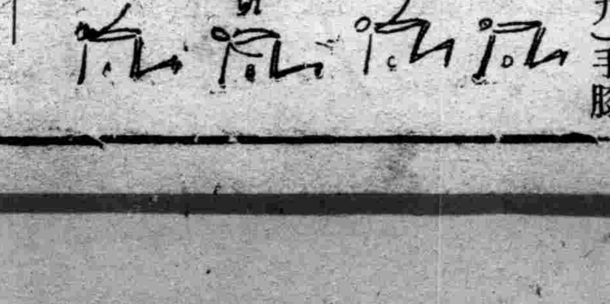

全日本中等學校霸者 新京商業 堂堂擊破 大連商業 大連二中

【大連專訊】大連氷上聯盟主辦之新京商業對大連商業氷球賽、自廿一日上午十一時假大連氷球場舉行、全日本氷上霸者新京商業、發揮其無遺憾之實力、以十對一擊破大連商業、

新京商業 十 {四－〇 二－〇 四－一} 一 大連商業

繼續至下午四時五分、新京商業對大連二中舉行氷球賽、結果、新京商業以六對二奏凱歌、

新京商業 六 {三－一 一－〇 二－一} 二 大連二中

麥多烏斯雪恥 大江選手居第二名

【紐約二十日電】紐約屋內田徑賽大會、廿日晚舉行、日本大江選手、雖脚跟痛未愈、竟出場撐竿跳賽、賽越四米二六七、占第二名、麥多烏斯選手跳越四米三七八、優勝、

全奉天乒乓球選手權大會 航空高田小姐冠軍

奉天乒乓球協會主辦之全奉天女子乒乓球選手權大會、廿一日上午十時、在荻町滿鐵社員俱樂部舉行、展開一大激戰後、航空公司高田小姐冠軍、獲得錦標並優勝盃、

▲第三次賽

上村(浪女)三－〇小野(總交)
與田(總局)三－一梅津(地事)
大島(總交)三－〇和田(保安)
高田(航空)三－〇星加(總局)

▲預備決賽

與田(總局)三－〇上村(浪女)
高田(航空)三－〇大島(總交)

▲決賽

高田(航空)三－〇與田(總局)

大造金鳳丸

如無處購請將貨欵寄至哈爾濱道外中十四道街珠洲藥房函購即寄

天下馳名同喜堂○（大造金鳳丸）此丸方婦科妙赤○對於主治經女血虛血趕○婦血不調○經前經後○經來○腹錯○白帶下寒凝痛藥滯○瘀獲血氣○子宮寒冷○瘀不受孕○孕輙久胎○及腰腿疼滑等症○最有效痛○此藥養血活力○止痛調經○血乃根治月經各此○無上妙品○病婦人患月經病如數年不孕者○○速服之○方知請效異常○轉瞬功陰○青春已過光疾病蠶綿○悔○經及○婦女如之○血不調各病患如萬勿忽視○者○貴地無處購倘理將欵滙至總貨中處哈爾濱道經藥十四道街珠外不房原班回件淵料加郵費運費每四元

大造金鳳丸各省代銷處

新京泰和祥　吉林三益堂　奉天恆濟堂　哈爾濱道外好生堂　道裡世一堂　江省世界藥房　三江省德慶宏　延吉全泰恒　錦州仁濟藥房　黑河實興隆　熱河全富興　營口洪春堂　安東東益增　遼蓋平洪春堂　遼陽義和堂　海城和發福　大石橋長生堂　衛生復瓦房店　儒祀藥房　熊岳新太興　鳳凰城振豐泉　撫順廣生堂　信仁堂　雙城華昌藥房　四平街道東　三馬路天德堂　公主嶺三合德　義和順　昌圖德泰玉　開原驛義和堂　西豐積盛興　西安　積德壽　東豐萬育堂　朝陽鎮義合堂　海龍和發新　盤石天益長　下九台世益昌　樺皮廠　新來春　五常新亞商店　新民世一堂　溝邦子廣生堂　綏中東和堂　興城增壽堂　山海關　兼復新　秦皇島永利堂　昌黎福益慶　灤洲萬慶豐　唐山中德藥房　芦台萬和堂　運遼德　慶會　遼源廣生堂　呼蘭文閣藥房　綏化德合祥

第十七回新學期生 招募學生

（就職之捷徑）

邇來新興滿洲帝國，益見進展，隨之，簿記知識之必要，愈益切需，故不通簿記者，處世就職，決無成功之望，本校乃滿洲國資格最老之簿記會計學門學校也，畢業學生、已達二百人，現咸就職於銀行、公司商店，有志者幸勿失此良機！

一、招收額數　八十名
一、開學日期　三月五日
一、卒業期限　本科六個月速成科三個月
一、教授科目　一、簿記學原理　一、商業簿記　一、會社簿記　一、銀行簿記　一、工業簿記　一、官廳簿記　一、鐵道簿記　一、商事要項　一、商法

遠道學生設有完備宿舍

担任教師、均係專門學者、有自信的日滿兩語、從事教授、年齡不拘指導懇切教授責畢業後並介紹職業備有簡章函索郵票貳分即寄

奉天商埠地大西邊門外南二經路達曾里一七二

滿洲高等簿記學校

本學會代譯日滿人士應用各文件及書類並負迅確之責

南滿飜譯學會

奉天南二經路南頭

廣告事務請用電話(二)二〇二二番

咳得頭昏眼花

時至冬令，咳嗽最多。作咳之因，厥為肺寒。欲鎮肺寒而防咳嗽，宜日服帕勒托。帕勒托又為補血開胃之良劑。日常服之。足以滋陰生力。促進食慾。增進健康。洵闔府長幼冬令之無上補品也。

各大藥房均有出售請認明「帕勒托」字樣為記

備有詳細說明書列舉帕勒托種種用途函索即寄

帕勒托

哈爾濱　奉天　大連
總經理　英商祥茂洋行

(四)

ヘチマクリーム

絲瓜牌雪花膏

滿鮮優待

特別贈彩

凡應募者全部得彩

截止二月末日

在下面文字裡的三個圈兒，填入適當的文字，即成為著名的化粧品名，那麼是甚麼呢？

課題　用特殊強力極微細的乳化裝置機而製成的〇〇〇雪花膏

應徵之方法

一、答案用紙、限用絲瓜牌雪花膏外盒之裏面（用絲瓜牌克倫外盒及其他用紙者、一概無效、）
1、回答課題
2、寫上登載此懸賞廣告之報紙名、
3、於特等及一等項目中、各寫出想希望那贈品的一件、
4、詳書貴住所貴姓名
(甲)請向最近處之絲瓜牌雪花膏販賣店接洽委託可也、
(乙)或直接郵至本店（直接郵寄時、請用朱筆在信皮上寫（滿鮮懸賞）字樣每十五瓦、貼郵票三分、郵資不足、恕作無效、）

東京市日本橋區橫山町六
天野源七商店滿鮮懸賞係

二、於應徵同時即將抽籤券及一般贈品奉上、更在截止以後、則用嚴正抽籤方法、決定幸運者按照規定、寄上兩重贈品！
三、每人應募幾張均可、應募愈多、得彩率亦愈大、

一般贈品（應募者全部）

時興髮夾兼用新式木梳　一把

按照抽籤奉贈的兩重贈品

特等（於左列項下任意選擇希望之一件）一百名
一、時興文紋錦紗　一件（約三丈）
二、帶刺繡的婦女腰帶　一條
三、花紋錦紗衣料　一件（約三丈）
四、純毛洋毯（二條聯合者）　一條
五、純駝絨圍脖　一條
六、防寒大衣料　一件（約三丈）
七、桐木箱裝裁縫用具　一套
八、桌上裁縫機　一架

壹等（於左列項下任意選擇希望之一件）五百名
1、人造纖維小花衣料　一件（約三丈）
2、真日本綢衣料　一件（約三丈）
3、晴雨兼用綢製洋傘　一把
4、皮製手提包　一個
5、電烙鐵　一把

貳等　金色化學假象牙製懷中化粧用具　一套

◎請君於購買日本內地一般愛用之絲瓜牌雪花膏後，在其空盒裡面，按照規定詳書住所姓名及其他，寄至本舖，當可得讀右列規定的贈品！立即應募爲荷。

東京　絲瓜牌化粧品本舖
天野源七商店

請注意　壹等贈品．將由抽籤取決．更換彩品．每一品限百件．故一品希望者過多時．此權委任鄙商店爲寄．

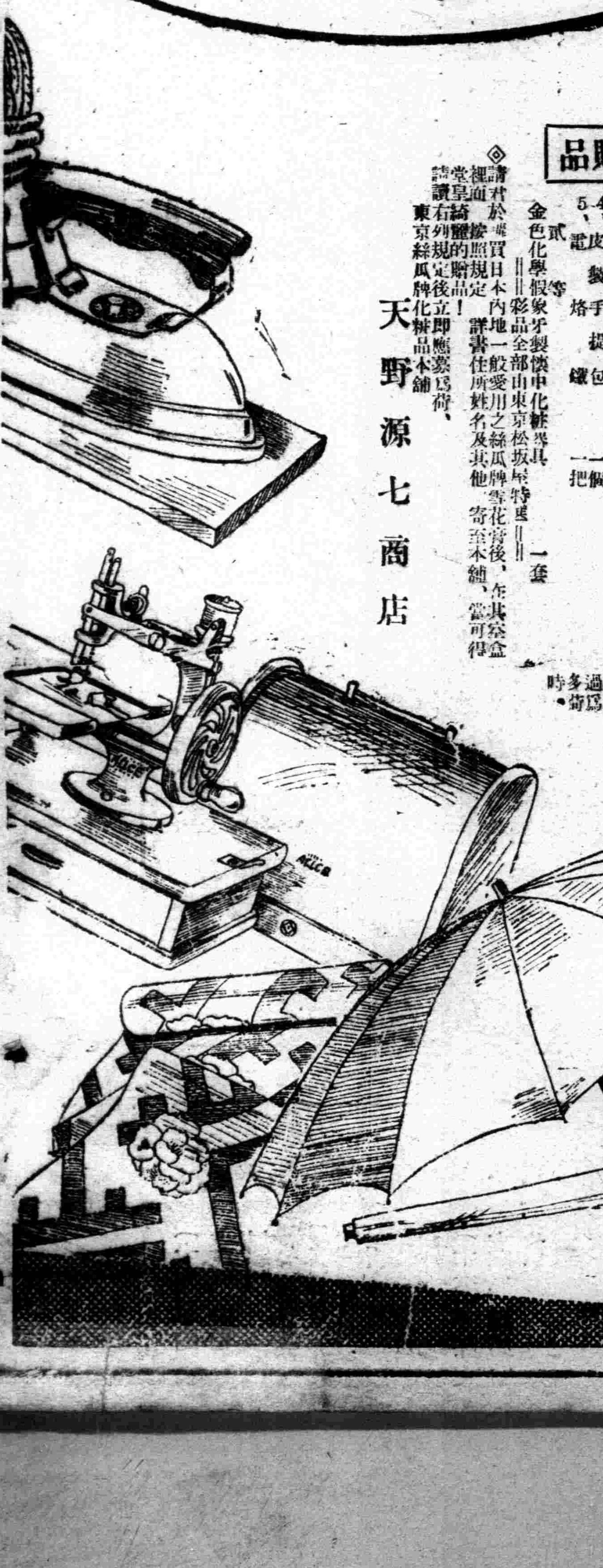

經濟與產業

康德三年滿洲貿易之新展開

國際貿易之發展狀況

【滿洲國財政部發表】康德三年十二月份、全滿外國貿易、結賬已告結束、全年中、全年之貿易狀勢之推移如左、

(單位爲千圓)

	一月	二月	三月	四月	五月	六月	七月	八月	九月	十月	十一月	十二月	共計
△出口													
出口價額	五五、〇二一	三六、五一五	五七、六六六	六〇、九六四	四四、五二七	三一、一七〇	二八、三二一	二三、七六二	二〇、一六一	一九、二九六	五九、〇〇一	六五、九一二	五二八、六二六
復出口價額	三、六九二	一、七三二	六、七四六	一一、〇二一	八、五七五	四、一五一	三、四三九	四、一六六	四、四三五	五、四一四	七、九三〇	九、八〇四	七四、一四二
計	五八、七〇四	三八、二四八	六四、四一二	七二、一八六	五三、一〇二	三五、三二一	三一、七六〇	二七、九二八	二四、五九六	二四、七一〇	六六、九三一	七五、七四七	六〇二、七六八
△進口													
進口價額	四一、八四三	五一、〇四七	五一、九四一	六九、一六二	六二、一三三	六〇、一三三	五〇、七三〇	五四、八一八	六二、〇七九	五八、一四七	六四、五八五	六〇、六二二	六九一、八八九
復進口價額	一	…	…	…	…	…	…	…	…	…	…	…	…
計	四一、八四三	五一、〇四七	五一、九四一	六九、一六二	六二、一三三	六〇、一三三	五〇、七三〇	五四、八一八	六二、〇七九	五八、一四七	六四、五八五	六〇、六二二	六九一、八八九
△共計													
進口共計	一〇〇、五四七	八九、二九五	一一六、三五三	一四一、三四九	一一六、四三六	八五、四五四	八二、五〇〇	八二、七四四	八六、六七六	八二、九五七	一三一、五一七	一三六、三五九	一二九四、六五八
出口超過	一六、八六一	七、二〇〇	一二、四七〇	三、〇二三	…	…	…	…	…	…	…	一五、一二四	…
進口超過	…	…	…	…	一〇、一三〇	二四、七三二	一八、九六〇	二六、八八九	三七、四八三	三三、四三七	…	…	八九、一二一

比康德二年貿易、輸出入均呈增加則對二年度貿易如左

▲康德二年貿易狀況

△出口
出口價格 三九一、五四四
復出口價格 二九、五三三
計 四二一、〇七七

△進口
進口價格 六〇四、〇三六
復進口價格 九二、九四六
計 六〇一、四九六

△共計
進出口共計 一、〇二二、二七三

出口超過 …
進口超過 一八〇、〇七一

比康德三年貿易增減如左記

△出口
出口價格(增) 一三七、〇八二
復出口價格(增) 四四、六〇九
計 一八一、六九一

△進口
進口價格(增) 八七、八二三
復進口價格(減) 九二、九四五
計(增) 八七、七四〇

△共計
進出口共計(增) 二六九、四三一

出口超過 …
進口超過(增) 九四、六六一

據此、出口增一億八千百六十八萬圓、又於進口增八千七百七十四萬圓、於進出口共計增二億六千九百四十二萬圓、滿洲貿易最近之躍進、爲異常進展、實滿洲國國際貿易之實力、爲新展開之佐證也、

國際貿易狀況

更就國際情勢、觀交易發達之狀況、國際地位、佔堅實發展之跡、新興滿洲之認識、各國貿易業者、已悉承認、蓋滿洲國之海外進運者、爲一驚異之事實、則迄康德二年之輸出入貿易、主力集中於滿日普羅克、然於最近、由滿洲國向海外之出口貨、頗呈增加出口率、之新增加者、有朝鮮貿易、有中國貿易、有香港貿易、有荷印貿易、有德國貿易、有美國貿易、有各國貿易、爲全面的進展、今就各國貿易、揭記狀況如左、

各國貿易		一月	二月	三月	四月	五月	六月	七月	八月	九月	十月	十一月	十二月	共計
日本	出	[illegible]	[illegible]	[illegible]	[illegible]	[illegible]	[illegible]	[illegible]	[illegible]	[illegible]	[illegible]	[illegible]	[illegible]	[illegible]
	入	[illegible]	[illegible]	[illegible]	[illegible]	[illegible]	[illegible]	[illegible]	[illegible]	[illegible]	[illegible]	[illegible]	[illegible]	[illegible]
朝鮮	出	[illegible]	[illegible]	[illegible]	[illegible]	[illegible]	[illegible]	[illegible]	[illegible]	[illegible]	[illegible]	[illegible]	[illegible]	[illegible]
	入	[illegible]	[illegible]	[illegible]	[illegible]	[illegible]	[illegible]	[illegible]	[illegible]	[illegible]	[illegible]	[illegible]	[illegible]	[illegible]
中國	出	[illegible]	[illegible]	[illegible]	[illegible]	[illegible]	[illegible]	[illegible]	[illegible]	[illegible]	[illegible]	[illegible]	[illegible]	[illegible]
	入	[illegible]	[illegible]	[illegible]	[illegible]	[illegible]	[illegible]	[illegible]	[illegible]	[illegible]	[illegible]	[illegible]	[illegible]	[illegible]
俄國	出	[illegible]	[illegible]	[illegible]	[illegible]	[illegible]	[illegible]	[illegible]	[illegible]	[illegible]	[illegible]	[illegible]	[illegible]	[illegible]
	入	[illegible]	[illegible]	[illegible]	[illegible]	[illegible]	[illegible]	[illegible]	[illegible]	[illegible]	[illegible]	[illegible]	[illegible]	[illegible]
香港	出	[illegible]	[illegible]	[illegible]	[illegible]	[illegible]	[illegible]	[illegible]	[illegible]	[illegible]	[illegible]	[illegible]	[illegible]	[illegible]
	入	[illegible]	[illegible]	[illegible]	[illegible]	[illegible]	[illegible]	[illegible]	[illegible]	[illegible]	[illegible]	[illegible]	[illegible]	[illegible]
英印	出	[illegible]	[illegible]	[illegible]	[illegible]	[illegible]	[illegible]	[illegible]	[illegible]	[illegible]	[illegible]	[illegible]	[illegible]	[illegible]
	入	[illegible]	[illegible]	[illegible]	[illegible]	[illegible]	[illegible]	[illegible]	[illegible]	[illegible]	[illegible]	[illegible]	[illegible]	[illegible]
荷印	出	[illegible]	[illegible]	[illegible]	[illegible]	[illegible]	[illegible]	[illegible]	[illegible]	[illegible]	[illegible]	[illegible]	[illegible]	[illegible]
	入	[illegible]	[illegible]	[illegible]	[illegible]	[illegible]	[illegible]	[illegible]	[illegible]	[illegible]	[illegible]	[illegible]	[illegible]	[illegible]
英國	出	[illegible]	[illegible]	[illegible]	[illegible]	[illegible]	[illegible]	[illegible]	[illegible]	[illegible]	[illegible]	[illegible]	[illegible]	[illegible]
	入	[illegible]	[illegible]	[illegible]	[illegible]	[illegible]	[illegible]	[illegible]	[illegible]	[illegible]	[illegible]	[illegible]	[illegible]	[illegible]
法國	出	[illegible]	[illegible]	[illegible]	[illegible]	[illegible]	[illegible]	[illegible]	[illegible]	[illegible]	[illegible]	[illegible]	[illegible]	[illegible]
	入	[illegible]	[illegible]	[illegible]	[illegible]	[illegible]	[illegible]	[illegible]	[illegible]	[illegible]	[illegible]	[illegible]	[illegible]	[illegible]
德國	出	[illegible]	[illegible]	[illegible]	[illegible]	[illegible]	[illegible]	[illegible]	[illegible]	[illegible]	[illegible]	[illegible]	[illegible]	[illegible]
	入	[illegible]	[illegible]	[illegible]	[illegible]	[illegible]	[illegible]	[illegible]	[illegible]	[illegible]	[illegible]	[illegible]	[illegible]	[illegible]
比利時	出	[illegible]	[illegible]	[illegible]	[illegible]	[illegible]	[illegible]	[illegible]	[illegible]	[illegible]	[illegible]	[illegible]	[illegible]	[illegible]
	入	[illegible]	[illegible]	[illegible]	[illegible]	[illegible]	[illegible]	[illegible]	[illegible]	[illegible]	[illegible]	[illegible]	[illegible]	[illegible]
荷蘭	出	[illegible]	[illegible]	[illegible]	[illegible]	[illegible]	[illegible]	[illegible]	[illegible]	[illegible]	[illegible]	[illegible]	[illegible]	[illegible]
	入	[illegible]	[illegible]	[illegible]	[illegible]	[illegible]	[illegible]	[illegible]	[illegible]	[illegible]	[illegible]	[illegible]	[illegible]	[illegible]
意國	出	[illegible]	[illegible]	[illegible]	[illegible]	[illegible]	[illegible]	[illegible]	[illegible]	[illegible]	[illegible]	[illegible]	[illegible]	[illegible]
	入	[illegible]	[illegible]	[illegible]	[illegible]	[illegible]	[illegible]	[illegible]	[illegible]	[illegible]	[illegible]	[illegible]	[illegible]	[illegible]
北美	出	[illegible]	[illegible]	[illegible]	[illegible]	[illegible]	[illegible]	[illegible]	[illegible]	[illegible]	[illegible]	[illegible]	[illegible]	[illegible]
	入	[illegible]	[illegible]	[illegible]	[illegible]	[illegible]	[illegible]	[illegible]	[illegible]	[illegible]	[illegible]	[illegible]	[illegible]	[illegible]
其他	出	[illegible]	[illegible]	[illegible]	[illegible]	[illegible]	[illegible]	[illegible]	[illegible]	[illegible]	[illegible]	[illegible]	[illegible]	[illegible]
	入	[illegible]	[illegible]	[illegible]	[illegible]	[illegible]	[illegible]	[illegible]	[illegible]	[illegible]	[illegible]	[illegible]	[illegible]	[illegible]
計	出	[illegible]	[illegible]	[illegible]	[illegible]	[illegible]	[illegible]	[illegible]	[illegible]	[illegible]	[illegible]	[illegible]	[illegible]	[illegible]
	入	[illegible]	[illegible]	[illegible]	[illegible]	[illegible]	[illegible]	[illegible]	[illegible]	[illegible]	[illegible]	[illegible]	[illegible]	[illegible]

該統計、比康德二年之數字、輸出入概況如左、

▲輸出	三年	二年
日本	二三七、五四六	一八三、五三二
朝鮮	四八、四一二	三三、一七九
中國	一三六、五二六	六五、三三二
俄國	一、三五五	四、六六一
香港	八、七五七	七、五二八
印度	一、三九二	二、三〇一
荷印	一、四〇七	一七〇
英國	二七、五五〇	二四、三三二
法國	四、八二七	三、五三九
德國	五〇、一三七	三二、九七六
比利時	九三三	一、一四八
荷蘭	七、〇七一	一〇、〇五五
意國	三六二	三、八三二
美國	一六、三五五	一五、五九六
其他	六七、三七一	三一、三五六
計	六〇二、七七八	四二一、〇七七

▲輸入	三年	二年
日本	五〇七、三二六	四四四、三二六
朝鮮	二七、四三三	二三、四四六
中國	四七、七三二	三一、九二二
俄國	一五〇	一、六六〇
香港	四、九四七	二、七七八
印度	一四、三三三	一三、八一〇
荷印	六、八六四	五、〇六二
英國	七、四一九	九、四八二
法國	七八八	四九二
德國	一三、〇一四	一四、七二一
比利時	一、〇一七	一、五二一
荷蘭	八三二	八二五
意國	一、六二四	一、三三六
美國	三三、一七五	一四、九五五
其他	二〇、九七〇	一六、三三四
計	六九一、八八九	六〇四、一〇五

保稅倉庫擴張案

奉天商工會議所提出

奉天商工會議所、二十日開議員會、附議奉天保稅倉庫擴張案並藏置料免除案、結果、對滿洲國財政部大臣丁鑑修及滿鐵總裁松岡洋右、提示左記要請文、內容如左、

當地保稅倉庫、自去年十二月開設、夫該倉庫之設置、乃多年會議所要望者、故其實現、寔爲欣快之至、然開設以來之實情、反一般期待、倉庫狹隘、保稅倉庫機能、不能充分發揮、於通關費用、比大連安東均缺均衡、是以利用者側之困難甚多、倉庫自體之運用、頗不圓滑、眞爲遺憾、此際急實施倉庫之擴張及增設、兩藏置料、於貨物到着通知後、設五日間請免除方法、倘倉庫擴張增設至難之場合、以適當倉庫、爲保稅倉庫、臨時充當該施設、庶本設施可圓滑運用云、

對冀東地區生產物品 賦課消費稅範圍

冀東政府財政廳、早先由整理稅務之見地、向唐山派遣調查員調查、結果、查知課稅貨物、僅爲冀東領內工場生產物品、並對於他地生產之綿絲布、麵粉、啤酒及洋火等物、毫無課稅情形、據觀該不賦稅額、殆達數千萬圓、基於該調查報告、重行協議結果、決對該不課稅物品、一率課與煙捲同樣之消費稅、已對唐山秦皇島統稅查檢處、發出內命、遡自一月一日實施課稅、

安東匯水均增 煙台匯亦提高

【安東】銀市二月二十日午前、成交各埠匯兌、計申電匯安八千元、每千元加水四十四元、申票滙安三千元、每千元加水四十三元五角、煙票匯安六千元、每千元加水四十三元、至於青島匯未成云、

日本海運界 呈示活況

【東京二十一日發】海運國策預算修正、優秀船舶建造助成費百十二萬九千圓、遠洋航海助成四十四萬四千圓、各各修正以後、向議會指出、該通過亦呈確實化、故海運界呈一段活況、即就優秀船建造、客船十五萬噸、貨物船十萬噸、均決助成、故樹立新船建造計畫、又就貨物船、謀一萬噸乃至七八千噸之優秀船、建造已達十五六隻、計十五萬噸、就旅客船、依郵船計劃一萬六千噸級之歐洲航路就航船、大阪商船其他之建造船、合計達十餘隻、

第二期五年計劃之全展望 (4)

建設諸計劃要項

第二期積極的建設工作之方向、已於本年度預算編成方針上明確表示、由從來之健全財政方針上進一步、以合理的積極主義編成之、謀各部門遂行第二建設工作造成之基礎、且期國家經營之有機的效率的運營、同時鑑於國際環境之現狀、俾保有對付非常時局財政之強靭性、

更簡易說明之、關於經費、一般行政費極力避膨脹、對國民生活安定向上、基於積極方針、不阻害國家財政全體之健實性範圍充足之、就歲入爲涵養財政的彈力性起見、互內國稅關稅及官憲之全般、整備體系機構、而爲全體的國家經營之有機的效果、率化起見、謀國家財政與地方財政之一體的調整合理化、

民政部所營事業、亦治積極的方針之國策線、呈積極化、第二期五年計畫之初年度本年計畫、揭示以次諸點爲重點、

一、治安不良地區之澈底的肅清與復興工作、
二、對治安良好地區行政之浸透並建設諸工作之徹底街村育成改良工作、
三、日本內地人移民施設、
四、土木行政及土木工事之圓滑的施行、
五、依地方費說定國家及地方財政兩者間之調整、

對政治滌及思想匪根絕地區、以實施根本的對策爲急務、且謀必要諸工作及諸設施之擴充強化、

一、對治安不良地區之設施 以治安之維持確保爲第一主義、實施治標治本的諸工作、

二、街村育成工作 於舊政權時代、行政不過單作搾取辦法、無正義的意味以運用行政、故民衆之利益、與事行政全在於背離狀態、已爲國民自身所熟知之點、今日對民政之影響爲惡印象、過去之該頗大、在此意味以運用行政、而對民衆生活之安定、實施諸種之設施、爲我國刻下之急務、在此目的下、對治安不良地區謀治安工作之浸透、且對治安良佳地區、實施文化諸工作、行政之末端置於縣制者、更伸長之、俾達街村由自然發生的集團社會、轉編近代的協同體之再編成、同時謀經濟的行政的活用之圓滑化、爲達成該目的起見、於滿洲中心下、七十縣下之街村、約三千三百處所爲目標、新配置優秀的指導工作、以縣長及參事官爲中心、警務指導官、產業技士、視學等相協力、務養成爲協同體的街村之中心人物、同時謀行政活動、經濟活動、保甲活動之指導、民衆負担之改正、街村費之活用、

三、對移民之設施 爲對付滿日兩國國策、二十個年百萬戶五百萬日本內地人之移住滿洲方針、謀入植地選定及輔導設施之充實擴張、

四、統一土木行政機構 就從來民政部土木司與國務院直屬之國道局之合併而豫爲攷究中、自本年度、兩者合併統一、爲民政部之外局、設立土木局、任土木行政並土木工事、

五、省地方費之設定 自本年度設定省地方費與法人營業稅附加稅以下之固有財源、付與所要之補給金、依獨自運用、以從來國費直接施行之警察、衛生、土木、教育、勸業、社會等、實施行政之一部、乃至大部、同時對縣及市財政之調整等、認相等程度之獨立權限、應各省之特殊事情、謀行政之圓滑化、

總局混保規格制 統一社國綫及北鮮綫

鐵道總局、隨滿洲國政府國定之特產輸出檢查制度之實施、同時斷行現行混保規格之改正、鑑於鐵道一元化、統一社綫國綫北鮮綫之三階段、實施全滿各綫一同之總混保制、在研究準備中、至遲迄本年秋之特產出貨期前七八月間、預定正式決定、從來因社、國綫、北鮮綫及混保規定之相達、特產業者之不便、庶幾可以一掃、

決定熱河採金會社 年產產金爲三百萬圓

【東京】滿鐵自從前努力於滿洲產金事業之發展中、最已樹立產金五個年計劃(年產一億圓)而此次依左記之要項、定於熱河省、設立採金會社、近將開重役會、決定最後之具體的方針、定將着手實行、爲依從前種種之事情、未進展滿洲產金事業之一進展、堪爲注目、

一、名稱、滿洲鑛業會社、
一、資本金一千萬圓
一、年產、以三百萬圓之產金爲目標、

行市 (二月二十二日午前)

條銀標金

倫敦銀塊現行 二〇片一六分一
遠期 二〇片一六分一
紐約銀塊現行 仙
孟買銀塊銀行 五〇留比一六分七
上海標金 午前
開行 一一五六圓 一七大價 圓
下市 圓 小價 圓
午後 圓 圓

海倫 (濱江省)

滿洲國之新興都市

一、地勢氣候 通稱通肯、距綏化北方二百滿里、拜泉東方百五十滿里、綏楞西北九十滿里、市街成東西南北二條大街、洋式家屋多、比綏化雖不整齊、但市街區劃頗大、四圍荒地、年年逐經開墾、漸呈發達、商況活潑、文化發達、在濱北沿綫中、佔第一位、

二、沿革 光緒二十四年(明治三十一年)、開放通肯、克晉、拜泉柞樹崗一帶地區、同二十五年、設置通肯副都統、全三十二年廢止之、新設直隸廳撫民同知、三十五年、改爲海倫府、民國二年、更改爲縣、滿洲事變後、叛將馬占山、樹立假政府、一時蟠踞該地、人口三萬三千(中日本內地人二百餘、)現爲縣公公署地址、

三、歷任地方官
縣長 路之淦
參事官 鯉沼昶
警正 佐野高一

四、交通狀況 濱北綫開通以來、交通頗便利、是爲事變後之一發達也、又三道鎭拜泉間、有自動車交通便利、

五、對日關係 日本側機關、新設者、獨立守備隊、居留民會、小學校、滿鐵農事試驗場、國際運輸會社等、

六、最近人口 市街人口三萬三千、日人三百餘、縣人口如左、
戶數 五二、二二七
人口總數 三一四、五六七
滿人 三一二、八四五
日人 三四九
鮮人 一、三四八
其他 二五

七、經濟及商工業 俱與綏化、爲著名特產物集散市場、附近產物、大豆、小麥、爲第一位、大麥、玉蜀黍、粟、等、頗爲豐富、實爲北滿之穀倉也、一年間之農產集產額、小麥四十三萬石、大麥六萬八千石、蕎麥二萬九千石、大豆三十萬石、豆類三萬五千石、粟二萬石、其他特用作物、爲葉煙草、麻、藥材等、又油房、燒鍋製粉等大資本不少、滿洲事變當時、資本金一萬元之特產商、達十四店、又別產、魚類、薪、木炭等、

八、名產古蹟 娘娘廟、祖師堂、聖宗廟、附近通北宋家通北一帶、爲小興安嶺山麓、呈高原的色調、高原之夏季、姬百合、小萬浦、鈴蘭等、現出御花園情況、爲滿洲第一之艷麗風光地、

爆竹一聲除舊 桃符萬戶更新

明日起演

壓歲錢

明星新片

載歌載舞
(一)胡蓉蓉唱 壓歲錢歌 籠中鳥
(二)姚萍唱 新年歌
(三)黎明暉唱 舞樹之歌
(四)龔秋霞唱 年年如意 火山風光
(五)李麗蓮唱 新年樂

可歌可泣
鎗聲響處·血泊成渠
睡舞場生活·淫威大肆
小三發財·沸地揚天

票價:
前排 三角
後排 四角
廂座 六角
幼童 半價

天才小女星 胡蓉蓉
黎明暉 王獻齋 李麗蓮 龔稼農 姚萍 龔秋霞 全體合演
張石川 洪深 導演 編劇

元宵: 十四 十五 十六 十七

每日上午十時起下午十一時止循環開演

全部有聲歌唱對白超特新作

光陸
CAPITOL THEATRE

一幅新年即景畫
一曲時代交響樂

天一公司新品 陳綺霞 范雪朋 「女同學」 不日公映

肺癆肋膜炎的調理和刺戟体療法

無論怎樣的疾病、尤其是肺結核或肋膜炎等慢性病倘如身內缺少了抵抗力、總不能癒好。所以最近的醫學者、對於這項能力、加以莫大的注意、甚有硬說、如沒有這個力量、疾病便不能救治了。原來這希奇的抗病力量、是造化的恩物、即我們

体內天生具有的

所以把這個設法啓發出來便可以利用治病。新近在治療界上抬頭中的所謂刺戟体療法、就是根據這個學理了。因爲人体如由外部受了某種刺戟、各臟器官隨各刺戟性質、便起適合的對抗運動、体內細胞機能隨而活潑、就成克服疾病的原動力。今日盛用的注射療法、多屬這個理論。例如梅毒的特効藥六零六号注射藥是以砒素化合物爲主劑。可是這個物質並沒有直接殺菌的功効共實藥質

刺戟了体內的

某種機能、啓發强有力的抵抗力、而撲滅梅毒病菌而已。

他如愛克司光或太陽燈光線療法、能有顯著的理由莫不在於刺戟作用。又古來在民間流傳的鍼灸法、亦同樣屬於刺戟療法的一種。其不少的効果、雖現代科學也所承認的。向來附有共他名稱而可解爲刺戟体療法的雖有多種、然其以刺戟体療法的名義問世的是屬最近的事情。對於結核或肋膜炎的刺戟体療法、於二三年以前、提倡有蛋白体注射法、即用與人体蛋自質不同的二種蛋白体(主由牛乳抽製)使体內抗病素發生而救治疾病者。此說一時在學說上頗爲學界所期待。

然實際上此種蛋白体、因屬對人体的一種異物、故對其性狀與分量、非加十分注意不可、否則反起有害作用的危險。邇來治療界要望更安然而有效療法的出現。學者亦在此目的、更進研究之中、最近竟如願以償發見內服可達美滿刺戟体療法目的的藥物、正爲斯界熱烈歡迎之中。即『若素』的主成分活性黒菲菌便是。如服用此物則因其成分的功効、

病体之組織細胞

即見復活、結果治癒經過非常促進。

此項靈妙的成分、究爲何物、學界意見未能一致、惟黒菲內含有某種當做刺戟体而有効力的物質、成所承認。

『若素』對於肋膜炎或肺結核的效果例如本藥絕無解熱劑、而經服用、体熱減退、又不含催眠藥而令服用者、夜得安眠、他如食慾大進、胃腸舒適、体量大加、大便通順、盜汗絕跡等々種々効果、祇以該藥一劑、而可收到、是『若素』最合刺戟体療法的鉄証。

肺結核輕快！結婚日期逼近！

鄙人於畢業高級女中學的那年秋天、某日造訪附近的親友、打紙牌作樂、直至夜間始歸。於歸途路上、忽覺全身如被冷水一般、自翌日起身體著涼似的、頗覺不舒服愁眉不展、嗣後經過兩三個月、身體依然不爽快、病患日益加重、咳嗽隨趨劇烈、時發濁痰、一到晚上、身熱高昂。焦燥愈加、因而家母亦憂之、乃招請醫生診斷、結果判爲結核病、萬分驚駭某日適閱報紙得知『若素』、急速購來、開始服用之下、食慾逐漸旺盛起來、營養充足、連用半年咳嗽略痰完全治癒、面色亦呈紅潤、全身活氣湧發、(中畧)婚禮在邇之今日、每天欣喜、十分愉快的度日。一切人生幸福實皆『若素』之賜、飲水思源特此鳴謝…(青島)周寶淑

小兒的食慾不振症往々而爲癆病預兆

寒冷的時候、人体爲了禦寒需要加倍的榮養、尤以虛弱小孩和老人爲甚。所以有嚴寒是幼老的難關、不進補萬難渡過的俗話。可是無論用怎樣富有滋養力的食物、要是沒有食慾、究竟無補於事。那麼禦寒的問題、可說是食慾的問題了。試就小孩說吧。小兒的食慾不振、雖有種々的原因、然以來自腸胃障礙的爲最多。這個疾病如伴了

便秘

或下痢的症狀、便可分曉是由於此。可是大便沒有變態的時候、模糊中渡過的也不爲少。這樣的小兒、自然有偏食之癖、所以榮養加速減退去了。又這樣的小兒、就中染有初期

癆病

的成分顯高、不可不加十分注意。這樣小兒、每日晚上定發輕度的身熱、心氣委頓易患種々疾病。這些症狀就是全身榮養衰退中的一個表現了。更加仔細觀察、則可以發見体量久不增加、患蛀牙、或腺病体質等々全身的障礙。倘如遷延不治、貽悔非淺。那麼對於小兒食慾不振的調理法呢、就是先探究病的原因、然後講求適當的療法、那是當然的道理。可是食慾不振症、其來源不易測摸的不少、已如上述。那麼這又是由來一個難解的問題。幸而今日有個對於無論任何原因而來的食慾不振、都有顯著効果、且能加强腸胃、補給榮養的新藥劑、便是那聞名一世的『若素』。這個藥人多以爲是一個腸胃藥或是單純的榮養劑。可是這藥所含的成分非常繁多所以藥効的方面也不止一二了。就是因有十數種的活性酵素、或有食慾素綽号的蕳爾蒙性物質、可以加强腸胃以次人体各器官的組織細胞、使各盡其

機能

且促進消化液的分泌、故消化力自然昂進、食慾隨而旺盛起來。『若素』除含有這樣貴重酵素外又有脂肪、蛋白、維他命鈣等人体不可缺少的榮養素收羅無遺、所以小兒的体質得以非常的改善、而獲美善的發育。再『若素』因其味醂可口、小兒也可樂用是爲本劑的一個大特色。

『若素』、錠劑携帶用小瓶五角(日金)、三百錠瓶(約一個月量)一元六角、一千錠瓶五元、另有紛末『若素』二月份一元六角、總發行所日本東京市芝公園十一号地『榮養與育兒之會』(振替東京一七〇〇番)本地著名藥房亦皆有售出、

療養實話

肋膜炎調養而復康

(奉天)謝壽民

敝人前年六月服務某々公司、七月初起漸覺食慾不振、身體日益衰弱、未加注意、遷延月餘、但因咳嗽嚴重、病勢沉重、乃就醫診治、據診斷云、左部肋膜炎、雖由間接聞知、亦驚駭欲狂當時[illegible]日求學中之家姉聞知敝[illegible]適有一日寄來『若素』一瓶、勸予試用、(中畧)從服用二星期許、即能食慾大進、精神爽快因此見効、即接連服用、身熱自然降下、便秘亦癒現已完全恢復健康。對於『若素』救命之宏恩、莫齒難忘、故謹修書申謝云云

哈哈！新時代化粧品出現了

『咖啡糖』能代化粧之副作用品 大家都能曉得吧 森永於東洋製造咖啡糖的先驅者！

咖啡不但美味榮養是能助消化的久食後能無形中的得到天然之美人請大家快些試試哈！

森永咖啡糖

淋病內服治療劑

伊斯拉文

糖衣片

本劑爲黃色素之內服糖衣片劑、有深達性之殺菌作用、能直搗淋菌巢穴而滅淋清濁、又因對於生體細胞、具有鼓勵作用、以促進免疫體之產生、故如用於淋病、不論急性慢性、俱奏特殊效果。

服本片劑數日以後、得利尿止痛、清濁滅淋、並消退淋病之一切症狀。又本片劑在治療用量範圍以內、雖連續內服毫無妨碍。

【服法】一日三次、每次服一或二片、飯後即用溫水送服、不可嚼碎。

【主治】
急性慢性淋病 淋病性關節炎
淋病性副睪丸炎 淋病性膀胱炎
淋病性攝護腺炎 婦人淋病

【價】10片 [illegible] 25片 一圓 50片 [illegible]
【特】100片 [illegible] 300片 [illegible]

各大藥房 均有經售

詳細仿單 函索即寄

武田長兵衛商店股份有限公司
總行 日本大阪市東區道修町
支店 奉天春日町十三番地

86—1700(U)

大仙女

越吸越妙

香味清芬 妙不可言

(CP-76)